越華報

內政部登記證京警粵字第壹八五五號
中華郵政認為第壹類新聞紙類
電報掛號六零四九
總經理 李鐵孫　社長 陳銳霆　總編輯 陳述公
社址：廣州光復中路　電話：壹陸零肆玖
新聞紙第五〇八二號
今日出紙兩大張　零售報費金圓券三萬圓　遠道運費另計

和談已屆嚴重關頭 政府態度堅決

覆文致平拒絕中共苛酷要求　黃紹雄白崇禧張羣分途出發

（本報南京二十日專電）國共和談決裂與否，已瀕于最後決定階段，中國國運，能否獲有轉機，與四億五千萬民衆，能否得慶復蘇，即將決定于今後數小時之內，而此種決定關鍵，咸將繫于中共最後之態度。中共致政府之廿四條款，政府已如期予以答覆，惟此種答覆，并非命令代表團執行簽字任務，而係提出若干修正意見與拒絕共軍渡江要求。至黃紹雄携來中共所提出之「和平協定草案」後，政府要員，連日集議研究對策，政府和談指導十一委員會，在李代總統主持下，十九日竟日會商，逐條研究，廿日上午，繼續集會討論，業已獲有結論，當日下午，即電告在平之政府代表團，限於十二時以前，轉覆中共，據自關係方面獲悉：政府對于中共所提和平協議草案八條廿四款，表示不能全部接受，尤以共軍渡江要求明白表示，礙難接受，如中共堅持不允讓步，使國內和平終于不能獲得成功，則其責任當有攸歸，政府于答覆詞句中，竭力促請中共以國土民命為重，對其所提之要求，重加考慮，予以修正，俾能在公平合理之原則下，繼續進行而底于成。

（本報南京廿日專電）舉國矚目之和戰大局，經政府連日會商結果，已有重大決定，黃紹雄廿日晨偕吳鐵城飛往廣州，（黃吳兩氏抵穗情形，已見今日本報第二頁，請參閱）向政府及國民黨留穗官員報告政府對共黨要求之最後對策。同時，白崇禧亦飛返漢口，主持華中軍事。張羣則於廿日午後飛往溪口報告蔣總統。

（本報南京廿日電）外訊：據權威方面消息：政府十九晚致電北平中共當局，斷然拒絕渡江要求，並對二十四款和平協定章案，提出反建議，若共方拒絕政府方面之反建議，並堅持其要求，則北平和談即有決裂之虞。據官方人士稱：共方聲明措詞，限廿日答覆並非表示係以廿晚子夜為最後限期。十九晚李代總統曾與何院長，自七時起會商至子夜已商定一切對策，蓋以共方之要求，幾等於屈辱投降，實不能接納云。

別生枝節破壞和談 共方應負完全責任

（本報南京廿日電）外訊：官方人士稱：政府已以「不」字答覆共方相等於投降之要求，故進行廿日以來之和談，因而進入嚴重階段。觀察家正密切注視共方之反嚮如何？蓋此事之演變，可能決定和談是否延續與終結。官方人士謂：政府代表團將盡可能留駐北平，繼續進行和談，務盡最後一刻之努力，直至無望始止。至別生枝節，破壞和談，共方應負完全責任。政府拒絕共方要求，係以訓令方式，於廿日下午電致政府代表團，飭其立刻向共方轉達，惟並未附有對共方之直接呼籲。官方人士謂：政府覆文措詞，異常委婉與客氣，略謂：貴黨擬定之和平協定廿四款，目前並不能接納，請重行考慮其態度，並提出若干反建議，特別指出：㈠共軍渡江，㈡共軍佔領長江以南十個城市，㈢組織完全受共方控制之政治協商會議之要求斷然不能接納，但至目前止，政府仍未決定是否向報界發表致和平代表團之訓令，故仍希望和談能繼續舉行。惟政府此次之決定，係由具有主持和談最高權力，而由李代總統召集之十一人委會，經十九及二十晨三度會議，然後決定者。故決定後，吳鐵城於廿日下午乘專機返穗，傳吳氏携有政府致共方覆文副本一份，向留穗各中委報告。

（本報南京廿日專電）據今晨來自北平消息，中共軍事當局，將於廿五日頒發總攻擊令。

共方全無和平誠意 京中人士紛加揣測

（本報南京廿日電）權威人士謂：政府對共方要求，盡量讓步，惟拒絕共軍渡江及在長江南岸設立橋頭堡等數項，該反建議，並包括有要求共方將簽訂和平協定之限期延長，使和談得以繼續進行。衆料中共對此反建議之答覆，將可於廿一晨發出，政院定廿一晚再行會議，萬一共軍強行渡江，政府所應採取之行動。目前京垣人士，咸認為攤牌時期迫近眉睫，紛紛揣測共軍將於何處及何時渡江？軍事觀察家認為若共軍以政府拒絕共要求為渡江口實，則共軍將在長江沿線各據點，大舉渡江，不過共軍亦視渡江為一件艱苦工作，而政府方面，則巳有萬全準備，江防決可無虞。又據未証實消息：中共揚言於四月廿五日以前佔領南京，實為虛張聲勢，不值重視。可見共方對和談，全無誠意。

江北共軍分襲橋頭堡 六墟瓜州火光燭天 泗源溝有砲戰國軍堅守原防

（中央社南京廿日電）軍息：鎮江對岸十二墟，於十九日晚六時，續遭到共軍攻擊，該部共軍并附有砲約八門，不斷向國軍陣地轟擊，國軍堅守陣地，沉着應戰，迄至廿日上午，戰鬥仍繼續進行。

（中央社南京廿日電）軍息：㈠安慶外圍，十九日下午迄廿日上午，沉寂無戰鬥，國軍保持原陣地，㈡長江北岸土橋（銅陵對江）劉家渡，太陽洲（荻港西北）等地共軍，于廿日下午五時，砲擊南岸國軍陣地，守軍均甚沉着，損失極輕微。

（本報鎮江二十日電）江北岸風雲日緊，共軍似巳開始渡江之初步行動，傳陳毅巳至揚州佈署渡江軍事，十九晚繼十二墟後，瓜州六墟前線共軍，亦開始向國軍陣地進犯，戰事激烈進行中。十九晚此間江邊居民遠見對江火光燭天，經記者探悉，係瓜州與六墟間房屋因落共軍炮彈，引起燃燒。又六墟西之泗源溝共軍企圖向世業洲進犯，與我海軍炮戰激烈，迄十九晨始止，下午一時又作，迄夜未止。鎮江市民，入晚即聞清晰炮聲。

（本報南京廿日電）外訊：南京於廿日晨六時，江浦方面傳來重砲聲，共軍續向長江沿岸南下，企圖佔領江心小島，以為渡江跳板，並向北岸之國軍橋頭堡進犯。長江上游共軍巳攻佔四個江心小島，共

……軍三軍團集結北岸，實力約達廿萬人，準備渡江，並在各小島上每隔一百公尺設一碉堡，準備應付國軍反攻。鎮江對面橋頭堡瓜州一帶，共軍展開攻勢，發重砲時向南岸轟擊。鎮江東十五里岸旁三里內之居民，開始疏散，南京滬東一帶，水面停止交通。

（軍聞社南京二十日電）茲將今日長江沿線戰況概述於后：㈠蕪湖西岸橋頭堡，刻仍砲戰激烈，共軍昨夜曾二度攻擊，均被擊退。㈡鎮江北岸，昨夜今晨有接觸，經國軍重砲兵砲擊，共軍頗有損折。㈢十二墟及泗源溝一線，僅有砲戰，國軍仍固守原陣地。

共軍吳化文一部 夤夜攜械投誠 京市民將發動慰勞

（本報南京廿日專電）軍聞社訊：江浦附近共軍卅五軍「吳化文部」一部約一千五百餘人，於十九日向國軍投誠，廿日續有另股共軍四百餘人投誠，國軍巳善予嘉慰，並聞本市各界將發動慰勞，歡迎來歸勇士。

（中央社南京廿日電）共軍吳化文部，由滁縣進擾全椒，所部官兵，均痛恨共黨，傾向政府，其一〇五師三一三團機砲連長韓瑞亭等，深明大義，不甘受其利用，乃于本月十八晚，率部殺連指導員，并說服他連官兵數百人，夤夜遁伏江北橋林鎮西北卅里馬莊山寨，派員向我駐板橋鎮某部隊接洽投誠，我部隊當遣大批幹員化裝便衣，深入敵後，前往接應，至今日下午一時許，全部携械抵達板橋鎮傳李

黃紹雄感時填詞 調寄好事近

（本報南京二十日電）政府和談代表黃紹雄留平期間，因感世局多艱，曾填「好事近」二闋，情意深遠，原詞如次：

（壹）翹首睇長天，人定淡烟籠碧，待滿一弦新月，欲問幾時圓得。昨宵小睡夢江南，野火燒寒食，幸有一帆風送，報燕雲消息。

（貳）北國正花開，巳是江南花落，剩有牆邊紅杏，客裏漫愁寂寞。些時為着碰冤家，誤了尋春約，但祝東君仔細，莫任多飄泊。

共軍主力南下華中 平漢正面尚無大戰

（本報南京廿日專電）和談巳臨緊要關頭，大局沉悶，人心不安，惟平漢正面，迄昨晚八時止，尚無接觸，外傳巳有戰事說不確。惟漢口之非必要政府人員巳奉令撤退。

（軍聞社漢口二十日專電）華中地區，因共軍主力集結南下，形勢緊張，據前方消息：前哨巳有接觸，傳南下共軍計有劉伯承三，四兩兵團之一部，及林彪第十與四十三兩軍一部。

何應欽列席立院 說明政府和戰態度 各立委表示一致擁護

（中央社南京廿日電）立院於廿日下午四時，舉行臨時秘密會議，出席委員一百九十三人，童院長冠賢主席，首先報告廿日來和談進行經過，及中共方面所提條款內容，並說明政府今日巳電致在平政府和談代表團，轉覆中共。報告歷一小時，各委員對政府覆電及態度，表示一致擁護。何院長退席後，各委員對當前時局交換意見，未作結論，至六時散會。

（本報南京廿日電）外訊：何院長於廿日下午，出席立院，報告政府針對共方所提二十四款要求內容，擬成反建議，及拒絕共軍渡江，何院長並透露政府於十九晚集議，將於二十晚再度會商，對覆文作最後決定，即於二十晚電致北平，惟內容未獲透露。

滬市黨部通電全國 擁護中央和談原則

（中央社上海廿日專電）國民黨滬市黨部廿日通電全國，響應中執會有關和談之五項原則，並呼籲黨內同志同胞，一致為此項目標犧牲奮鬥，以爭取全面和平暨合理光榮和平之實現。

英艦由滬駛京途中 突被重炮擊傷 艦上人員傷亡約二十人 炮彈似為北岸共軍所發

（中央社上海廿日合衆電）此間英方人士消息：英國砲艦紫石英號，一四三〇噸。今在長江下游被江岸炮火轟擊，死傷甚重，並迫而在鎮江以東卅英哩處擱淺。聞該艦在長江中作例行之航行，于午前九時，在南京以東八十英哩處遭遇砲擊，京滬英方人士均稱：砲火究係來自長江北岸，抑南岸？迄未確定，因共軍集結北岸，而國軍則陳兵南岸，惟該艦行前曾通知國民政府當局，又聞該艦擱淺于鎮江以東卅五英里處之口岸後，英駐滬巡洋艦黑天鵝號及駐京驅逐艦后侶號，巳疾駛出事地點接運傷亡人員，並相機採取其他步驟。按該艦係建造于一九四三年，艦上配有四英寸口徑砲六尊，機槍砲八尊，艦長為三百英尺。

被炮擊地點在鎮江以東

（中央社上海廿日電）此間英海軍當局廿日晨接獲英小型軍艦紫石英號電告該艦自滬駛京途中，于距南京東約八十里江心，曾遭砲擊，有若干人員死傷，惟砲彈不悉自何處而來，該艦離滬前，曾通知中國政府。又悉：紫石英號受砲擊地點，係在口岸左近，故此間人士咸信轟擊該艦砲彈，係自江北共軍陣地而來。

……南京，以保護當地英僑，在行駛途中，突受岸上砲壘發砲襲擊，照當時情形推測，該艦可能在共軍所佔領之口岸對面之東十英里，為砲台轟擊。

（中央社上海廿日合衆電）據美國新聞處稱：乘倫敦號首途來滬作禮節訪問之梅頓海軍少將，將暫緩來此，以便就地調查紫石英號事件。該處人士拒絕發表進一步之消息。

艦身擱淺 一說半沉沒

（本報上海廿日電）外訊：英艦紫石英號，于二十晨由滬駛往南京，途中遭遇重砲轟擊，第一次報告謂：該艦上約有二十人傷亡。據鎮江海軍總部發言人表示：該艦係於廿日晨九時遭炮轟，南岸之國軍五十一軍，目擊該艦係遭北岸射出之重炮所轟擊，據鎮江來訊稱：該艦巳有三份之二沉沒水中。

馳援英艦亦遭炮擊

（中央社南京廿日合衆電）英驅逐艦后侶號，今往援遭受重創之紫石英號時，亦遭陸上砲擊。陸上砲火似來自北岸之共軍地區，倫敦號巡洋艦及黑天鵝號，巳急駛現地助戰，戰事中心係在南京東八十英里之玫瑰洲。

（本報香港廿日長途電話）路透社訊：英艦紫石英號，係奉派赴

張承槱繼任審計長 立院投同意票通過

（中央社南京廿日電）立法院於廿日舉行臨時會議，對總統咨請，擬以張承槱充審計部審計長案，投同意票，結果以一四三票多數同意通過，會議由劉副院長健羣主持，秘書長宣讀總統咨文後，依議事規則五十四條規定，改開全院審查會，仍推劉副院長主席，王開化發言，指出張氏前在湖北任審計處長時，曾檢舉漢陽兵工廠貪污案，足見辦事認真，彭鍊齋表示，當前需要改革政治，肅清貪污，審計長人選，關係重大，如不廉潔則政治無從改革，貪污無從肅清，外間對張承槱流言很多，應先推出小組，組織審查委員會，加以調查，如果是好人，大家一定擁護，鄧鏡人則謂：張氏在江蘇審計處長任內，能激濁揚清，為人剛篤，范予遂說：審計長人選，恐係由監察院提出，一定經過慎重考慮，現立監兩院需密切合作，對此事本院應該早作決定，莫萱元報告，張氏在湖南任審計處長，湖南人的評論是切實實幹，沒有什麼劣績，鄭家俊說這個人的操守如何，當然很重要，不過話很難講，因為一個負責審計認真執行業務的人，難免有得罪人的地方，據說張先生就是因為檢舉中紡公司的貪污案而得罪了人，蔡培火認為當前問題，比一切重要，政治革新的前提也是，本案應即投同意票，主席徵求各委員同意，結束審查會，繼開院會，進行投票，計同意票一四三張，不同意票四十張，廢票一張，多數通過。

五萬圓金券 昨在京發行

（中央社南京廿日電）中央銀行南京分行奉命自今日起發行中華書局承印之膠版金圓五萬元券一種。

京各機關 準備疏散

（本報南京廿日專電）共軍準備渡江中，留京各機關，又作緊急疏散之準備，各部會有關首長，昨夜接獲指示後，星夜辦理登記工作，預料局勢無好轉之希望時，又將重演去歲撤離京垣一幕。

湘米廿萬石 省田粮處擬再採購 副處長巫琦首程赴湘

（專訊）省田粮處擬再向湘購湘米二十萬石，該處現為清理前次在湘訂購之粮食數目及洽商督運，昨派副處長巫琦往湘洽商購運。（方）

統制桂粮出口 發生不良後果

（專訊）昨據本市主管粮食業務當局對兩廣物資聯營處統濟桂粮濟粵表示意見稱：粵省缺粮必須靠外省接濟，現兩廣聯營處統制桂粮出口，而政府本身缺乏財力，商人無法自由採運，無法大量運銷，致日來市內粮價上升，幸有配售米調節，否則不堪設想。并指出統制之結果，可能發生不良之現象：㈠目前桂粮高漲為便宜，無法運出，該省農村經濟將陷危險，㈡粵省粮價勢必粮漲，㈢兩省粮商營業，大受打擊。（文）

中共向政府代表團提出 所謂「國內和平協定」

（中央社訊）政府和談代表團，與中共代表團在北平開始和談後，中共代表團，曾向政府代表團，提出所謂「國內和平協定」。茲探錄全文如下：

「國內和平協定」中華民國卅五年，南京國民政府在美國政府帮助之下，違背人民意志，破壞停戰協定及政治協商會議的決議，在反對中國共產黨的名義之下，向中國人民及中國人民解放軍發動全國規模的國內戰爭，此項戰爭，至今巳達兩年又九個半月之久，全國人民，因此蒙受了極大的災難，國家財力物力，遭受了極大的損失，國家主權，亦遭受了新的損害。全國人民對于南京國民政府違背孫中山先生的革命三民主義的立場違背孫中山先生的聯俄，聯共，及扶助農工等項正確的政策，以及違背孫中山的革命的臨終遺囑，歷來表示不滿。（未完）

張羣吳忠信 聯袂飛溪口

（本報南京廿日專電）張羣吳忠信，于廿日下午二時，乘空運大隊專機，聯袂飛往溪口，晉謁蔣總統，報告對和協草案，研商決定之內容，及經過情形，據張羣在機場語記者，須於廿一日即返京。

太原城郊徹夜激戰 共軍重炮轟住宅區 美機師自前線飛滬之報告

（本報上海廿日電）外訊：共軍開始向太原砲轟擊，城郊徹夜激戰，此乃駕駛中航機空投粮食接濟太原軍民之美籍機師尼蒙特所透露，據稱：共軍重炮彈于十九日首次降落太原城內，約千餘發，多落西南方面住宅區，似非以軍事為目標，衆料共軍將向太原發動大規模攻勢，蓋月來向太原方面開駛之共軍運輸車數量日增，太原守軍約十五萬人，居民約五萬人，包圍太原之共軍總計約達十五萬人，各機場均在共軍重炮射程內，運輸連日均不在機場降落，國軍控制區域南北兩面由城郊延伸至九里外，東西兩面則約至十一里處，現青島物資缺乏，存米巳運竣，空運接濟太原物資，僅有麵粉，每日空運次數亦較前減少，以前平均每日有六十九次，目前僅得二十八次，每次約載運物資四噸，估計太原每日約需供應物資二百五十噸。

（本報南京二十日專電）軍息：太原戰事，共軍巳逼近城垣，城內到處盡成瓦礫場，昨晚共軍又增調二個師兵力，作南北夾擊戰，太原之安全堪虞，軍方雖電訊聯絡，但巳無若何援助。

閻錫山將赴台小住

（本報南京廿日專電）閻錫山在京憂心如焚，時以老家為念，似不勝其煩悶，閻氏近來飲酒特多，閻氏定於最短期內赴台小住，將寄情於山水之間，不問政治云。

桂省立中學教師餓死

（本報桂林二十日電）省立桂林中學導師秦強八口之家，日以稀粥過活，秦氏終於十五日因飢餓而死，遺妻及子女七人孤苦無告，情狀至慘。該校同學特聯絡各校師生，籌組秦強老師治喪委員會，發起募捐擴大舉行喪葬，於昨日出殯，執紼者千餘人，遊行兩小時，高呼「救救老師」，一時轟動全城中。

中共電謝蘇聯「解放」旅順大連（北平廣播）

（中央社舊金山十九日合衆電）北平中共廣播電台廣播：共黨員有七百八十二人，出席共黨會議時，首次打破其對蘇聯留駐旅順大連所持之緘默。廣播中稱：此次會議，將為旅順，大連建設工作之新階段，共黨在該地之特別成功，乃由於蘇聯軍隊之積極援助，與共黨中央委員會之領導有方。廣播并謂：巳致電史達林，對蘇聯軍隊之解放旅順，大連，表示謝意。按大連旅順位於遼東半島之極南端，面積共三千四百平方公里，根據一九四五年之中蘇條約，蘇聯負責防守旅順港卅年，大連則將開放為自由港。

武昌地檢處釋放政治犯

（中央社漢口十九日電）武昌地檢處左庭長，今召集羈押該院巳決定之七十九名政治犯，（內有女性二名）訓話後，當場宣佈准予即日具保開釋。

吳稚暉致函毛澤東 題為「擬代代總統答毛主席」

（中央社台北二十日電）吳稚暉先生，頃以粵桂方言，親擬致毛澤東函一件，題為「吳稚暉擬代代總統答毛主席」，由台北中央日報發表，全文如下：

「潤之先生呵，你睇你以為採逸仙的信徒「欠辦爛」豆尼了嗎？你唔識得廣西的台莊英雄，你以為佢曾做衰仔嗎？佢亦會貽笑狄托，罵死陳獨秀反顏事仇，「知為仇者據仇的外長親告華萊士同志，「我們始終不曾承認中共是共產黨」哈利先生反把只句話報告美國會，直到罵死陳獨秀於情報局仇才稱：小子可造，（以上由知為仇者至小子可造，共六十二字為吳氏原註）進一步又賣國嗎「中蘇於二次大戰同得羅斯福援助，當然不算賣國，因此中國繼續又受杜魯門援助。如何忽稱賣國，賣國的新解說，當以做人附屬品秦廷之哭，不得專美於前矣」。（以上由中蘇於二次大戰，至不得專美於前矣共七十二字為吳氏原註）請你夠亮一點，適可而止罷……反正十五年後，一定有我沒你嗎？民十五，你在廣州國民黨農民部長的屋裏，兩次貢獻過忠告的，你終大量的哈哈哈哈，請你再哈哈一次，祝你政祺。」

吳氏並致函中央日報編輯同志先生道右，說明寫信動機稱：南京那種唾面自乾，亦許可以昭示我黨的大度，然對方愈弄愈驕，所以執將愈弄愈沉，會之聲明，不能不有限度，我想弟等個人亦應有所表示，否則眞以為全國巳到彌留狀態，啓民衆之誤會，所擬一稿，如蒙登，文責自負，請斧削不宜，肅叩道安，弟敬恆拜，十九日午。

海軍黃埔造船所廣告

（一）本所新到美國製造最新式浮船塢不論高潮低潮船隻隨時可進塢內設有精良設備及各種新式鋸木刨木機所內並配有日本賠償之各種新式工作機及翻砂工廠可進修四千噸以下之各種輪船修理各式主機副機馬達鍋爐並代設計各種輪船工作迅速完善出產精良取費低廉。
（二）本所新闢自來水井水質純潔經化驗合格供用各輪船淡水運輸迅捷取價低微。
（三）各界輪船光顧請逕到所洽商無任歡迎。
（四）所址黃埔平崗。

許氏醫事言論集已出版　台山許修五著
（內容）清算楊妹不食之謎（二）失戀自殺之生理解剖（三）廢止中醫的一點相反意見（四）產兒制限與避孕法（五）答問撞紅與夾色等等題目太多未能盡錄
代售處：廣東文化公司　懷遠書局　萬有書局　興文書局　興華書局　梧州莫林記　肇慶明新號　越華報　佛山南順報社　仁康大藥房

全科女醫師呂玉玲　專醫不孕
遷移新建診所六榕路口　專醫不孕婦女兼理內科小兒科產婦科附設留醫留產

清明節送禮佳品　成珠小鳳餅
獨家創製，百載馳名，饋贈親友，唯一珍品。

河南 西關 成珠酒家
馳名乳猪讌　特價基數一百廿元　送乳猪全體
蟹黃鷄絲翅　紅燒網包鯆　菜胆上湯鷄　四寶扒大鴨　花交燉乳鴿　雲腿鱸鱗魚　四上熱葷　杏仁奶露　點心一度　伊麵炒飯　九寸一鼎　茶櫃免概　供足十二位用
晚飯免茶　妙製特價鹽焗鷄每隻七元　早午市中西美點　經濟小菜數十款供應　物質上乘　薄利主義
總銷處：南華中路電話50355　第十甫路電話15025
分銷處：本市各大餅家均有代理　歡迎各鄉申請代理

物尚其精　價尚其誠
茶有同名，優劣各別，本莊茶葉，選正地道，與衆不同，請驗明貨「色」，茶「味」「香」氣，互相比較，優劣立判。
光緒八年開創　英記老茶莊　始創茶葉不二價
第三分店漢民北路　粵行十八甫北

買屋聲明
本堂憑中買受鄧華洪所有坐落廣州市陳塘分局轄內陳基街門牌第三十五號吉屋一間所有上蓋連地四圍墻壁磚瓦木石門窗樓梯及水喉一切俱全四至坐向及面積均以不動產登記證所載為準業已立帖交定訂期本年國曆四月二十五日立契交易倘該屋有物權債權等爭執或其他糾紛請於交易期前向賣主理妥或在該屋門首標貼聲明異議一經交易概與買主無涉除標貼外合登報聲明如右　陳湛成堂

聯合法律事務所　律師范伯訪　劉提均　代曾華聯合堂買吉屋地公告
據聯合堂代理人曾華稱本堂憑中買受黃太安所有坐落本市陳塘分局段內文昌巷門牌第二十七號上蓋連地吉屋一間業經立帖交定訂期本年國曆五月七日立契交易如有重複典押蒸嘗共有及任何權利關係請於期前向賣主黃太安理妥除標貼外合代登報公告如右
所址　惠愛中一德西路五〇二號二樓　電話　一三四八〇　一七七九七

尋人
葉和好賢妻覽：與卿結婚兩載余，對卿感情融洽，十六晚共赴勝利酒店談心，翌晨卿云往大解，不知因何感觸，竟去如黃鶴，余與岳丈戚友數日遍尋渺無踪跡，即往太平區靖海區報案，歸結但岳丈母倚閭盼望日夜悲痛，卿須念劬勞之恩，速歸家團聚為要。
夫 禮華披露

黃紹雄吳鐵城抵穗
向中常會作重要報告 黨要昨竟日連續會議

（本報南京廿日電）外訊：上週星期六由平返京之政府和平代表團黃紹雄，廿日與吳鐵城一同赴穗。傳彼擬向定廿晚舉行會議之國民黨中央執行委會，有所報告，張羣亦於廿日午飛渝口，攜有政府對共方廿四款和平建議之決定，提交蔣總統。

（專訊）赴平與共黨作和平談判之政府六代表之一之黃紹雄氏，昨日下午七時與吳鐵城同機抵穗，據悉：黃氏此來，帶有李代總統之重要文告，黃吳二氏抵穗後，即與黨中要員于下午九時開會，研究李代總統之文告內容及發出問題。記者發稿時，猶在會談中。（海）

某要員談 大局轉捩中 當局有把握

（專訊）中常會昨下午四時召集會議，歷時頗久，討論內容，任何與會人員均不願宣洩，記者從私人方面獲悉：聞李代總統將日內發表之重要文告底稿，及中共之廿四條款原文，均已到穗，該會議曾加討論。記者於會議前訪晤有歷史之某中委，據表示：發行地方券，與中共金融政策絕無影響，并强調指出：此乃繫於有無決心，辦法能否硬性規定貫徹實行，此為做與不做，有無魄力去做而已云。（同）

如時局惡化 立院在穗開會

（專訊）立法院新聞組消息：留穗立委鑒於政局益趨嚴重，為交換意見，聯誼會幹事會定廿一日在鳳凰酒店召集會議，商談最近和談問題，并決定召開全體會議日期，以便作進一步之表示。（斗）

（專訊）據立院新聞組息：此間立院已接童院長來電謂此間立委同人，重申六項主張，彼已轉致京中各立委，彼等對此均表贊同，反響良好。如和談破裂，彼等將相率來穗。又悉：其他各地立委來電，贊同此間主張者亦甚多，如時局惡化，相信立院會議遷穗召開，將不成問題。（斗）

下旬配米品質頗雜 碾磨成色亦各不同

（專訊）昨（廿）日為五月份（第十三至十五期）糧食配購證開始發給之第一日，由於米價狂升，各區領證民衆非常踴躍，據悉：本月下旬所配，全部為糧經會所撥給之米糧，種類有粘占，桂早，雪米，本地白米，新興白米，湘白米等，共六七種，此項配米質有好劣，此乃由粮經會委托各米機碾磨者，各碾商所碾出之白米成色，各有不同，故米質頗雜。（田）

今日發証保甲

（專訊）今（廿一）日發給五月份食米配購証保甲如下：惠福區第三，四，五保，長壽區第四，五保，瀛民區第三，四，五保，逢源區第五，十五保，西禪區第三，七保，陳塘區第十四，廿三，太平區第四，五保，靖海區第三，四保，東堤區第一，十一，廿一保，小北區第二保，德宣區第七，九保，黎聖區第六，十四保，珠江區第二保，洪德區第二保，黃沙區第二保，海幢區第十保，大東區第一，

下月配美援暹米 六千餘噸暹米月底可運到

（專訊）市配售處息：本月下旬及五月份上中下三旬，原定配省粮經會米，惟昨接美經合署華南辦事處函，以美援暹米，大量運到，特請將五月份配粮，改配暹米，六月始配粮經會米云。（田）

（專訊）美援暹米六千二百噸，經由「成功」「鄧禹」兩輪運穗，月底可運到。

配購米糧突增 濕柴迭起爭執

（專訊）昨為本月份中旬配米最後之一日，市民以本旬仍屬配濕粘，且未起價，故紛紛配購，因此昨午各配售店配米人數突增，且有因濕

（專訊）市配售處柴（五百元券）交收問題，迭起爭執，蓋銀行規定收受零售店米款，會米店拒用細鈔，故各區零售商特派代表赴公會投訴，要求轉請當局解決此種困難。（石）

粵湘分頭募集商股 積極進行物資交換

（專訊）粵湘物資互濟，即將實現，湘經委會蔣民返湘，策動商股參加，粵商股則由實業公司總經理侯威華策動，雙方均在積極進行中，粵省府主席薛岳希望兩省間商人多負責任，兩省政府儘可能輔助云。（同）

穗央行頭寸不敷 是否眞實有可疑 省參會昨施突擊調查

（專訊）省參會以穗央行對於本省建設政費等項，常藉口頭寸不敷，拖延不支，影响工程，及行政效率甚巨。如該行頭寸不敷，何以鉅額餘資在東山建築洋房多座？其建築用途及建築費來源，均應澈查。昨日下午二時半，特派駐委歐裔明麥逢秋鄧德著往該行突擊調查。（堉）

革命團體電呈中樞 撤銷梧州設關 勿為變相之開放

（專訊）前日本市八革命團體開會，決定：㊀由中國同盟紀念會，聯義社，孫總理侍衛同志社，中華鐵血團同志社，中國革命勳績同志社，紀念會，海外同志社，美洲中國同盟會紀念會，廣東陸軍庚戌首義同志紀念會，共同組織「中華民國革命團體聯合辦事處」，㊁推定代表向各工商團體聯絡呼籲，㊂通電向李代總統呼籲，擴大反對梧州設關開埠，原電如后：

電呈 李代總統

李代總統德鄰先生鈞鑒：政院前在穗通過開放梧州為對外貿易商埠一案，全國騷然，影响大局，殊非淺鮮，茲悉該案巳經由政院修正，便爾付諸實施，僅去開放之名，而取其開放之實，在政府或以為案經修改，自能阻塞全國人民反對之呼聲，殊不知民意壅蔽，有如將潰之堤，更見不可終日。政院一誤再誤，堅持此案，務令國策乖歧，萬民受害，甘冒不韙，內因如何？誠難索解，查梧州距海四百餘里，純為內地腹部，無設關可能，亦違國際通例，其主張開放者，僅屬少數地方豪門，為便利統制運輸集中搜括之特殊利益而主張，俾悍然實行，則不獨毁棄我黨革命成果，喪失航權，且粵黔川滇各省之物資，即全受控制，工商業備受摧殘，國計民生受害匪鮮。

勿以一時一地之利 一意孤行

且物資控制集散於香港，則我先總理苦心籌劃之黃埔南方大港計劃，亦已完全失去其建國重大意義，權衡輕重，豈能顧此而失彼耶？當此國勢垂危，全國人民莫不延頸企踵，渴冀嘉納，倘以一地一時之利，一意孤行，形同軍閥，必使西南各省工商業，立呈崩潰。現國事亟矣，正宜同舟共濟，以民主民權為重，渡此危險關頭，若把舵不定，而東撐西拉，何以任重致遠？此風一開，則分裂固可立見，而誠恐各地相率效尤，因毗鄰香港，易涉當前所謂賣國之嫌，會等目睹時艱，憂懷國事，不能不痛切言之，敬懇毅然決然，根本撤銷梧州設關開放對外貿易一案，保持現狀，勿務更張，安定目前，免滋民怨，否則其後患亦正難言，幸毋以為曉瀆也！中華民國革命團體聯合辦事處，卯哿聯印。（勁）

劉體仁談 英德治安趨寧謐 增從花設指揮所

（專訊）負責英德治安國軍××師長劉體仁，十八日由駐地來穗述職，并謁警備部葉司令，商討勦匪大計，記者廿日訪晤劉師長於旅邸，據談：英德股匪，以羅發馬奔王式培等三股為著。

九龍墟一役 俘匪百五名

本月中旬，本人率隊赴金造九龍墟圍勦羅奔股匪，激戰四晝夜，將該匪全部擊潰，擄匪一百五十餘名，斃及傷匪卅餘名，獲輕機一挺，步槍手槍百餘枝，縣屬治安漸好轉，此次來穗，除述職外，并商討維護（增城）（從化）（花縣）等縣地方治安。

肇固穗外圍 師部遷從化

定本月底前將師部遷至從化太平場，俾就近指揮，鞏固本市外圍及增從花各公路治安，將來由警備部隊配合該師，担任三縣綏靖，在可能範圍內，並成立增從花警備指揮所，限當局指示限期，肅清匪患，劉師長定今日返防。（穗）

朱暉日昨履新 全體警員歡送黎鐵漢

（專訊）市警局新舊局長昨晨交接，總局暨各分局全體職員數百人參加，來賓有綏署陳匡文，張弛，省府馮次淇，市府有葉家垣，警備司令葉肇，湛江市長何舉等，十時十五分行禮，市府秘書長黎藻鑑監交，接印信畢，由黎局長致詞，畧稱：兄弟接長警局，到今卅五年，不覺卅三個月，目前警政已畧上軌道，希望各位長官，各工作同志繼續協助朱局長，兄弟所有未了責任，相信朱局長一定能繼續完成云。朱局長致答詞：畧謂：警局為執行政府命令之實際機關，辦得好與不好，全視各方面協助為斷。目前警察任務，深恐經濟動盪，影响治安，今後工作更覺困難，希望各位長官來賓，盡量指導！十一時禮成，旋歡送黎局長至局長室外，接着全體職員暨各分局長，各區隊長，分別駕駛汽車，歡送黎局長返公館，沿途燃放炮竹，情況熱烈。（平）

警察局長交接情形 穿警服者黎鐵漢 穿西服者朱暉日

警局人事更動

（專訊）市警局長朱暉日接任後，派陳金銘為代主任秘書，麥思敬為總務科長，秦慶鈞為行政科長，朱焯南為督察長，并派楊志佳為保警總隊長，秉代特務大隊長，謝讓暫以秘書銜在局辦事，原任司法秘書林鉅辭職，接替人選未定。看守所長亦將易人，惟未獲適當人選，至副局長警探處長司法科長人事室主任外事科長均予保留。（平）

警餉傳發銀元

聞朱接長警局前，曾向上峯請准，警察待遇，除支領原薪外，每名每月發銀元兩元，職員亦能參照辦理。（平）

市商會理事長 歡宴新舊局長

（專訊）市商會理事長關能創，定廿一下午七時，假座國際大廈，歡宴新舊警局長朱暉日黎鐵漢。（貫）

飾金買賣全不受限制 每人限三両係指足金

（港訊）復活節假期過後，政府對黃金法令，已作明朗之解釋：㊀政府無意收購私人黃金。㊁除政府授權之黃金買賣商（如各外滙銀行）外，不得買賣黃金，但「飾金」仍准自由買賣。據財政當局解釋：「飾金」係指九五及以下成色之金。港府新聞處謂：飾金每人限買三両之說，實係首飾店買賣足金每人限三両之誤。如居民購「飾金」多至可建金屋，亦為法律所許可。㊂黃金既不得持有，而政府又無意收購居民存金，則持有黃金是否合法一層？據政府之解釋：則為政府不致引用法令，控告曾經居民持有黃金者。且該法令之目的，并非在乎一般居民云。

金融市風平浪靜

（本報香港廿日長途電話）本日金融市場巳告風平浪靜，社會上一般心理恐慌，亦漸減少，美電早五四二，午五三八，晚五三九，美鈔早五七，最高五七三，晚五五六，貫紙早開九四五，午九六二五，晚九七五，金券再瀉，早四五，午四〇，晚三四，省單按二二三，省電報二七五，均無找支，申電一一五，午一四五，晚一三〇。

須行黃金禁令之原因 係基於貨幣會之要求

（本報香港廿日長途電話）關於港府禁止黃金買賣事，記者就此事叩詢某權威人士，據稱：港府此次頒佈禁金令，因受國際貨幣基金委會指責香港為黃金走私大本營，故此港府為履行基金委會會員國屬地義務，不得不依例頒布禁金令。由此觀測禁金法頒布，實基於技術上之必要而已。

否認市場遷滇

據金銀貿易市場理事長何譽衛稱：吾人由廿一日起，在不抵觸法令原則下，擬就買賣辦法，經提出十九晚召開之臨時大會通過，通告各會員作小量之黃金經營，希望將來重獲機會，并否認金銀貿易市場遷滇之傳說。商會廿日起派員向各商號調查存金數量，以便呈報，希在三日內調查完竣。當局并無收購之企圖，各銀行之黃金抵押，尚未清理，但新

西江匪氛復熾 輪渡改為日航

（肇慶專訊）西江上游匪氛復熾，由悅城金魚沙下至綠步交界地方，新設壘白，對上下行輪渡，均被勒索，來往各埠輪渡，不敢夜航，改走日航，十八晚肇都新利民省梧郡江梧等輪渡，駛過綠步要隘，均被匪開機槍轟擊，勒收行水，盼當局迅速清剿。（理）

金管局否認停止檢查 祇謂奉令改善執行技術而已

（專訊）據穗金管局息：外傳本局奉廣州綏署令，停止本局執行檢查工作，全非事實，惟今接到綏署來電，祗係述及改善執行檢查技術問題而已。本局對檢查工作，仍照舊執行，并經於今廿日召集各檢查人員開會，責令其須依法執行，不得騷擾，并嚴禁舞弊勒索。（宏）

新兵四名自動報到 各得安家費港幣二百

（專訊）本市各區由十六日起直接募兵後，截至廿日止，開始有新兵四名，前往沙河太平兩區報到入伍，當即轉送徵集所檢驗後入營，此新兵皆獲得二百元港幣安家費。又東堤區所收安家費與支出數目不符，兵役會昨派員往澈查。（宗）

潮州會館內 尋仇傷四人

（專訊）小販劉莫榮（卅歲，住新民路與昌興街），日在長堤永安堂附近擺賣酒米，十日前，賒酒二斤與當地人某，久未還錢，廿日下午十時許，某經過，劉追討致互毆打，後經旁人勸解而去，未幾，某糾集十餘人再來，手携戒尺菜刀等，劉逃入附近潮州會館內躲避，入館特警李運榮（卅五歲），途人吳啟榮（四十歲）上前勸解，亦被打傷，李吳二人重傷，某等燕逃去，劉亦輕傷，四人送方便醫院醫治。（清偉）

港府財政司發表談話：港幣貶值不足置信 力言港幣仍具穩定金融基礎

（本報香港廿日長途電話）日來市面盛傳港幣貶值之說，港府財政司霍勞氏為闡述港幣立場起見，特發表談話，据稱：最近市面盛傳港幣貶值之謠言，係出於不負責者之口頭，所以未有確實証據，以資証明。事實上港幣仍具穩定金融基礎，自一九三五年以至現在港幣仍能維持每元值英磅一司令三便七之價值，所發出之數額，俱由英鎊支持，雖在日本佔領時，滙豐銀行亦能宣佈十足行使，由此可見貶值之說，不足置信。

市商會再電央行 請配售金銀

（專訊）市商會前請央行拋售黃金，經奉復不准，商會昨再電請政院財部，促請早日施行配售，同時分電穗央行，請就即拋放，原電如次：

電文 本會前電請援滬例配售黃金，以應供需，而評準市價一案，現准貴行廣州分行代電開：「准貴會代電囑援滬例配售黃金一節，茲經陳報總行電復，以穗市與上海情形不同，所請援例配售黃金一節，歉難照辦等因，相應電復，」等由准此，查本市市民持有之黃金白銀，經於去年「八一九」以後盡量向國家銀行兌換金圓券，市面黃金巳成求過於供，金價日高，物價隨之飛漲，復以自財金改革案實施後禁止外幣流通買賣，人民不能購存外幣，以保持幣值，市民生活及工商各業均蒙影响，反觀京滬各地，貴總行每日拋售黃金，白銀，以收縮通貨穩定物價，而本省迄未實行，本市為華南工商重鎮，影响整個華南經濟至鉅，其地位與上海實無二致，自無情形不同之處，准電前由，特再電請援照滬例配售銀樓黃金辦法，按日配售，以穩定物價，安定金融，工商幸甚！廣州市商會理事長關能創。（貫）

粵路廣武快車出軌幸無傷人

（專訊）廿日上午九時十五分，粵漢路十一次廣武快車開抵永一村站附近，第四個車卡有兩輪突然出軌，未傾側傷人，司機即停車，搭客往未出軌車卡，先駛返東站報告，即派出起重機前往搶修，下午五時許修復通車，由省開出廣武十二次車及廣九路七十七次快車均被阻誤點，由港開省廣九中午車改在該站接駁搭客。（清）

港津兩地巳通滙 首批港幣七萬元昨日滙到

（港訊）自華北政府公佈准許上海，金城，浙江興業，中南，聚興誠，中國實業，新華，信托儲蓄，滙豐麥加利，華北等十餘銀行代理經營外滙後，記者昨赴上列銀行探詢，據息：華北銀行巳首批接獲由津分行滙來港幣七萬元，但迄今仍未有滙出款項。另據商業銀行息：接津分行電報通知可收滙款，並報告十八日天津牌價為美金六一五元（每美元合人民券價），一英磅一八四〇元，港幣一一五元。

央行陸續運到現鈔

（專訊）據穗央行息：本行近由上海香港陸續運到鈔票，且軍費實付，均發銀元，今發出銀元約有七萬餘枚，現鈔約一百五十萬億。（宏）

春季拳賽會 各地拳師紛報到

（本市訊）市國民體育會舉辦之春季拳賽大會，經定廿三廿四兩日下午二時，在該會舉行，即分函報名參加拳師，屆時到場比賽。現巳報到者：有遇羅名拳師方比得上海拳壇宿將文乃斌，越南華僑拳霸韓飛等十餘人，並由各方捐到獎品頗多，屆時當有劇烈爭奪。

香港半島酒店 少婦跳樓自殺 死者為孀婦曾嫁空軍官 現任猶太旅店粵語教師

（港訊）十八晚十一時許，九龍半島酒店有女子李斌（廿八歲）到訪住三×四號房之猶太籍男子。查此猶太人為絲綢店主人，而李則為其粵語教師，與猶太人感情素洽。李于喝下洋酒三杯後，扳登窗口，跳樓自殺，當受重傷，送醫院後斃命！查死者李斌原為江蘇吳縣人，父名李雲鶴，業縫匠，在尖沙咀樂道開設縫紉店。與父同居，尚有一小弟弟及三個妹妹，九歲時在蘇州被拐，賣與江西省保定商人作養女，在南昌重慶等地中學讀書，十九歲時在重慶當中尉醫官，與美國華僑空軍軍官

一頁可憐身世

結婚，三年後，第二個女兒出世不久，伊夫在南昌空戰陣亡，伊靠平日有積蓄，生活尚安定，一九四六年七月二日伊由重慶乘機到港，兒女寄養重慶友人家，到港住女友家年餘，後住德鄰公寓，偶在報上看見公會通告，某理事名字與其家父相同，遂請般查訪，乃得父女重逢，遷返父店居住，近來授外人粵語，每月收入二三百元，故生活與經濟，皆不成問題，且平時為人樂觀，此次因何跳樓實為一疑問，外傳有桃色意味，亦無確實証明。

市小教師今日復課 爭取改善待遇繼續進行

（專訊）市小教師總請假期巳滿，各教師以請求各事巳達多少目的，獲得當局同情，為顧全學生學業起見，昨各教師在教聯會召開代表會，議決：㊀為顧全學生學業及博得社會同情，定廿一日復課，所有爭取待遇，仍繼續進行。

請求市府四點

㊁請求市府四點：甲，在行政院未公佈四月份生活指數以前，五六月份薪津請於五日內照三月份標準借支，乙，請市府今後發薪，照行政院發表公教人員待遇標準，五日內先行借足全部，丙，請今後勿再發生市面歧視小鈔，丁，公粮應請確定為銀圓三圓。㊂各校領款人員，每遭受市行財局等歧視，請市府轉飭糾正該行局職員態度，㊃各項要求請于星期六前答復，如不獲圓滿時，則在星期一開代表會時提會討論，㊄推定各常務理事前赴交涉，所得結果請向各報社發表，㊅擬復課宣言。（偉）

首飾業發出通告

十九晚金銀首飾業商會，亦印發通告，通知各會員如下：㊀禁止黃金買賣法例，係指超過廿二金K以上為主體，惟所屬會員商號經營之首飾，以十足金首飾，無形中本業之十足金首飾，已在被限制之列。㊁法例所指明之「首飾不受限制」係規定不超過廿K成色之首飾。㊂英倫之首飾係超過九K，則受限制。㊃現港府為斟酌當地環境，對於首飾成色之規定，無意仿效英倫現行之規定，足金首飾，既被限制，希望在可能範圍內繼續營業，當經副司理長解釋：「目前各商號所存之首飾，全部均屬足金，從來未有廿二K成色者，既與

臨時營業辦法

法例有抵觸，繼續休業，誠恐執業困難」。請求指示臨時營業辦法如左：

十足飾金 限買三両

甲，在細則未公佈以前，凡沾出或收入足金首飾，務請顧客留下姓名地址，以便查究。乙、每一顧客，每日購買足金首飾，不得超過三両。丙、在兩星期內，可能照常營業，依據前兩項規定，買賣足金首飾，巳由財政司知會警署暫不干涉。丁、請將所屬會員名冊，列具存金數量（存金日期以本月十五日為標準）于廿午十二時以前送交胡律師轉呈，以便將來發給營業執照取得合法商人之地位。

抵押當不予受理。

小量買賣辦法

茲錄金銀貿易場之通告：㊀行員間未了結之黃金交易，一律即行清算，並停止大量黃金自由買賣。㊁不得以任何方式賣出黃金與港外之人。㊂不得印制或刊佈與黃金有關之一切報導。然為適應社會之實際需求，操作小量而供合法用途之交易，照上列辦法進行：（一）行員只可買賣經製鍊或半鍊之黃金，充工業，金飾製造業，藝術，及工藝用途，每宗交易，其數量不得超過由貿易場隨時規定之限額。（二）各該項買賣，填報交貿易場審核。（三）如有任何人不遵守上述條款，行員應停止與其交易。

穗金銀價急轉下瀉

（本市訊）昨日此間獲悉香港政府禁止黃金買賣法令之實施，更具體解釋後，黃金開市價格，即呈急瀉狀態，截至午後二時止，金價巳較兩日來之最高價低落百分之十五，後市仍向下傾，實頭日前最高價成為每枚成六，七港元，昨開市取跌至六，三港元，午後二時續跌至六元。

美鈔 查十九日金銀貿易場恢復開市，黃金暫停買賣，

美滙 西貢紙成，獨沾一味，

回落 至場外各種金融性商品，買賣則甚活躍，人心轉穩定，且港存金甚豐，據有美滙亦不少，乘高價拋出者大有其人，故從上午之高處逐步低落，大美鈔晚市回落至最低五，六五，細鈔回落至最低五。五〇，波幅甚大，美滙最低五，三六，惟以市勢觀察，美鈔美滙正從高處下走，日內可能回退至接近「禁金」令公佈前之水平。

恭頌南海大圃鄉葉鄉長德章 顏峯第一中隊葉隊長 興賢第五中隊吳隊長 暨隊附隊員等拯救得力

鄙人于四月十五日與各兄弟往大圃城興賢近郊茶園崗掃墓被匪十餘人械刧隨將鄙人擄去迨由各兄弟報請大圃鄉公所及興賢隊部協緝蒙葉鄉長葉隊長吳隊長督率各隊員等分途截擊不及兩小時內竟將匪徒數名擒獲并將鄙人拯救復蒙親自護送返里具見葉鄉長葉隊長吳隊長及各隊員等剿匪認眞勇敢起據非常迅速保護尤為得力鄙人感激之餘愧無重報特此登報鳴謝

南海平地鄉華村梁秋榮敬頌

中國中和黨留穗中央執行委員啟事

本黨自尤主席逝世後所有任務在未正式產生前均由中央執行委員會負責並由呂信之同志於卅七年六月廿四日假座廣州中正路賢藏街廿五號本黨兩廣辦事處宣誓暫代職務當經分電國內外通知即在漢民南路四十號四樓辦公（電話一六一二三號）現聞報載有李少奇自稱中和黨主席實屬有背黨綱除通電海內外黨部同志一致否認外誠恐社會人士未明眞相特登報聲明

雲實誠 冼江 李浩琛 黃國華
黃季樵 鄔璧泉 張雲 謝鼎輝

實用高級會計學校校友會通告

國曆四月廿四日為母校十六週年校慶是日上午八時假座文明路留東學會舉行慶祝並開校友大會選舉第二屆理監事是晚並舉行公讌凡我校友務請踴躍參加為荷（餐費七元希於廿三日前返校報到時繳交）

理事會啟

買車聲明

本運輸行買受區灝君代中央航空公司潘自培君出賣之自置一九四二年式領有上海牌照03-9162號「別克」牌中型黑色房車一輛引擎號碼4531324定於本月廿二日交易清楚該車如有一切轇轕事請速與賣車人理安一經交易後概與買車人無涉特此聲明

買車人銀星運輸行 讓車人潘自培

律師趙少芹代貴雄堂買受狀元坊九十四號鋪業公告

據稱本堂憑中買受永裕堂坐落本市狀元坊門牌第九十四號舖房一間所有上蓋連地及一切附着物俱全四至面積照土地登記圖証為準業經立帖交定訂期本年國曆四月廿九日立契交易如對上開舖房有物權債權或共有物主張者希於交易期前以書面向貴律師聲明并向賣主理安一切轇轕與本堂無涉除標貼外請登報聲明等語特代公告如上

事務所：惠福東路一二二一號 通訊電話：一二八〇五

輪船招投

茲有華芳輪船一艘定於國曆四月廿八日下午二時在東堤大馬路同昌谷欄內開投如有合意者請到同昌欄索取章程屆時競投可也

業興堂啓

律師鄧冠雄再代永安堂聲明買按大押行會館

據稱與按大押行全體代表王瑞泉陳桂東鄧仲齊等買受本市狀元坊十八號會館上蓋連地經登報通告聲明本年四月二十三日交易茲恐仍未週知特請於交易期前再代登報聲明倘有任何糾葛務速與賣主妥理一經交易此業即永歸買主所有無得異議等語特再代登報聲明

啟者本號股東盧友仁因志圖別業自願將所佔股份退出嗣後本號生意盈虧及一切權益概與其本人無涉至盧友仁前後與外人如有任何轇轕概歸其本人料理亦與本號無涉特此登報聲明

靖海路三十四號建隆烟庄啟

啟者本人現因志圖別業經將所佔靖海路三十四號建隆烟庄股份退出一切手續巳辦理清楚以後該號生意盈虧及一切權益概與本人無涉前該號所發交本人臨時股份收據及民廿九年份團結部因事遺失以後檢出作為廢紙恐口無憑特此登報聲明

盧友仁啟

業主郭百福堂啓事

前開越華報儼稱梁振廷律師代祐興行催本堂收租查該祐興行對於交敏堂之租義務一向未經履行今據越華報儼如此請問該祐興行實係欲交某年之租抑或全數交清請即從實答覆因本堂自受業以來合計七年長並未收過祐興行分文租項也

西樵雲泉仙館廣州分館召開第二次同人大會啓事

公啓者，西樵雲泉旅穗道侶，經去年聯歡大會，衆決籌辦分館，先成立籌備委員會後，荏苒時光，巳將一載，籌備同人，勉負重任，今幸强差人意，完成頤望，購置館址於河南福安街，并改革裝修，現巳竣工，開幕期間，屆不遠，此衆緣舉，可暫告一段落，茲定於本（四）月二十四日（舊曆三月二十七日）星期日，正午十二時，在本址謹備茶點，召開第二次同人大會，報告一切，并公選第一屆値理，成立分館，以繼籌備委員會未來工作，凡我同人，務請依時參加，藉場指導，凡我道侶，除分函外，特此登報週知。凡我同門道侶，仍未繳交基本金者，希祈早日繳付，以便發給選票，繳交基本金處：㊀河南南華西路福安街十七號本館。㊁十三行荳欄上街源生泰藥行。㊂惠福西路一五七號。㊃長堤金輪酒家。㊄光復南路二十九號順天祥藥行。㊅光復中路穗豐米行。㊆東堤馬路大生米行。

西樵雲泉仙館廣州分館籌備處啓

關於九龍內地段第三九九四號即油蔴地新填地街第九十八號致林壽堂啓事

啟者台端於本港淪陷期間一九四四年六月卅日簽署日文契約出賣上開屋業與寔潤茲因須補簽英文買契特登報通知請台端於一九四九年五月十號以前到香港大道中廿二號至廿二號加任馬厘行三樓夏高理律師樓補行簽署勿延再者各界人士如有知林壽堂現況或其行蹤者請通知夏高理律師樓為荷

寔潤啓 住所：香港威路藏街八號二樓

中華民國三十八年四月十二日

來往廣州佛山籮行旅客請留意：

佛山 籮行 **廣合興渡**

定於農曆三月廿六日由佛山首航接儎客貨用足力油渣船拖引堅强武力護航安全快捷每日上午九點在佛山接廣州頭車直達籮行即日下午一點由籮行開返佛山接殿尾車常川有船收貨依時不悞請君光顧無任歡迎

佛山泊：中山橋腳辦事處本渡
籮行泊：大步頭辦事處本渡
灘行：紫洞農成米機

幕後美人

四一，榮祖之繼承人

明玉知其豪財皆爲人民之膏血，由冤孽而來者，更不知其凡幾，此非反之於民，無以快其報復之心，然又如何反之于民，於心乃快，于是以無名氏捐若干萬於方便醫院，又捐若干萬于殘廢院，老人院，善堂，醫院，孤兒院，難民營，更以此種救濟，恐未能普及，又以無名氏捐巨款於善堂，施衣施食，贈藥贈醫。惟以其所斂享財，如是其多，不能驟然提出以救濟人民，且此舉不過祕密行事，爲榮祖所未知，明玉以其所謀尙未完成，不能明目張胆，提取其財以爲博施濟衆之事。是時榮祖左右爲虐者，更一律處以極刑。榮祖始猶以爲其肅阿諛諂媚之徒，已爲明玉排除淨盡，足以助之淸左右庸劣之徒，而未知其用心何若。及天算兄妹伏誅後，漸覺爲巳搜括聚斂之人，巳蕩然無存，則頗覺不安。一夕，二人宵食之際，謂今後巳無人爲我開源節流者矣。明玉問其意云何？榮祖謂今後巳無人爲我搜括額外之收入矣。明玉知其所謂開源節流，乃作如是解，不禁嗤然失笑，以其擁資如此，猶無厭足，是可見其貪汚之行，非爲飢寒疾病所致，亦非爲無謂事耆所致，實貪得無厭，愈富而愈貪者，乃以之曰：「以君之資產，可以數十世吃著不盡，而君猶無子，雖多亦何以爲？」榮祖曰：「吾今雖無子，他日未必終無子也。若再越一二年而終無子者，吾當設法求之。」明玉問其如何設法？榮祖笑而不言，俄又自言：即使無子，吾將以姪入繼。明玉志在偵查親近，而久久不得，今聞其言，正觸其所欲知之秘，乃問最親當姪耳。其人即今日李庶務主任飛零也。捨此而可入繼之姪爲誰？榮祖謂親姪巳無，祗有從人外，巳無適當之人矣。明玉問至親爲此人，此外巳無他人可以立繼者乎？榮祖曰：「然。如必欲得之，則惟擇之于族中耳。」明玉乃謂此人之食，有甚於天算繼亮諸人，且祗知扣剋搜括，而庸劣不足以濟其奸。榮祖笑曰：「但能發財足矣，不須若何精明者。」明玉曰：「此人吾巳再三警告，尤貪汚不巳，是足以大敗君之名譽者。」榮祖默然不能答。明玉又曰：「吾決除之，君以淸廉鳴于世，而彼則以貪汚著于人口，是與君背道而馳也。」榮祖訝曰：「汝欲除之，如何除之也？」明玉慨然，謂此種貪汚庸劣之人，倘留之于世，適足以爲人禍，若留之軍中，則扣剋軍餉，剝削伙食，自爲此人所優爲，不殺何待！

廣州命案述奇　文蓀

十八案　不祥婦收買人命案（九）

春妮是一個驕而又蕩的婦人，相貌又不錯，吳久困閨鄉，一旦獲此解語名花，時時相對，在公餘的時候，常常打情罵俏，春妮更運用她的狐媚手腕，於是把吳弄得神昏顚倒，至於她的太太呢？以他天天上辦公，早到遲回，認爲他非常勤政負責，又怎知到他另有作用在內哩！

吳之與春妮，初期祗限於談談笑笑，及後進一步暗中和她外出吃大餐，看電影，或上私家舞場去，春妮更運用她的渾身解數，施以迷惑，漸漸吳在她色誘的魔力之下，無可自救，更進一步而和她常到酒店裡去尋歡了！

俗語說得好，若要人不知，除非已莫爲，在吳和春妮的來往，認爲非常秘密的，而悠悠之口，自難免爲冷眼旁觀的人所說起閒話來了，漸漸兩人的行動就給他的陳太太知到了，陳太太果然是一個了不起的人物，她要和吳大鬧一場，乃不動聲氣，偵査他倆的行踪，計劃要雙雙捉姦，丟吳的臉，而吳還在五里霧中懵然不知。

且說吳和春妮的行動旣密，又給春妮的魔力吸住，有一天二人又密約作幽會，春妮惘然對吳道：「我聽說你的太座，是非常利害的，你將來怎樣的安置我呢？」大凡一個男人，從不肯在別人面前承認自己是怕妻的，吳笑道：「我何嘗怕她，怕她什麼呢？一個男人在社會上三兩個妻妾，算得什麼一回事？」春妮笑道：「那末你是有意思納我做妾侍了，是不是？」吳道：「這當然是有這個意思，但不知蔡小姐你願意不願意罷了！」春妮道：「像我這樣的一個人，得到你，我巳經感到很大的榮幸了，莫說做二奶，我甘心就是四奶，五奶也所甘願的，」吳聽了大喜道：「那末，我租一間屋子給你居住，好麼？」春妮歎道：「我感謝你了，可是你知到麼？現行法律是一夫一妻的制度，男人納妾也是犯法的，當然，這祗限於你的夫人出頭告訴，你才有罪，還不特你要犯下一個有婦之夫與人通姦之罪，連帶我也犯下一個妨害家庭之罪，你不要瞞騙我，你的太座是一個很厲害的人，你也百份之百是怕她的，你如果說不怕她，你根本就是騙我，何況我還探到你夫人是某豪門小姐，很有權勢，

說部

萬花如錦

十二：再度相逢（九四）

呂建淸說完引得衆人都哈哈大笑起來，鄭愛蓮還痴痴問道：

「後來怎樣？」

呂建淸知她有點孩子氣，笑道：

「後來那甲的便眞個去替人家補痛哩！」

「他眞的把病人身上另外一塊肉割下來補上去嗎？這怎麼使得？那麼痛！」鄭愛蓮一派關懷的神氣，幽幽地說。

「眞個連您也覺痛起來了！早知如此，不應招惹他來！」趙惜萍有意取笑她說。衆人又是一陣大笑。

「不，」呂建淸見她痴的可憐又可愛，乃解釋着說：「這不過是個寓言罷了，未必眞有其事，意思是隱含諷刺人們的假豪爽，本來人與人之間，無論關係怎樣，總要相互扶持的，今日看見人家窘乏，不妨予以援助，說不定明兒自已也會遇到同樣的境遇，一樣需要別人的援手，像乙的對甲的初時那般假情假義，是不長久的，只消過了些時，便一切都拆穿了，我們不要學這樣的僞君子！」

鄭愛蓮這才釋然地點點頭，鄭鳳儀莊重的態度說，「這個該到鄭小姐唱曲了！」

一陣掌聲响過，鄭愛蓮見是鄭鳳儀這麼莊重的說，也難推卻，便笑向衆人道：

「誰帶了口琴來？」

「有！」幾個人的聲音一齊答。

「這兒還有一具小提琴！」另外一個男孩子的聲音。

跟着她便引吭高歌了一闋「啄木鳥」幾個口琴和一個小提琴分四部伴奏着，鶯喉婉轉，眞個不同凡响。衆人都拍手叫好，鄭愛蓮羞赧一笑，說聲：獻醜。呂建淸早用小刀剝開了一個蘋果，遞到她跟前道：

「唱得好，不愧叫做丹娜德賓，請吃個菓兒，潤潤口吧！」

鄭愛蓮嫣然地接過他的蘋果，心下陡然覺到呂建淸的細心關懷，那一縷早存心中的神秘愛念，不禁又油然而興，臉兒紅紅的瞧他一眼，說聲多謝，但一回眸卻又與鄭鳳儀的眼光接觸了，連忙低頭引避，不敢正視，她覺得鄭鳳儀一雙美麗的眼珠子，像在警告着她不要多生念頭。其實那有這回事，只不過是她一時神經過敏罷了。她還這樣想着時，心兒不禁一陣麻亂，低頭吃着蘋果，搭訕着行開了。這邊鄭鳳儀各人也不覺得，只嚷着煮飯和煮咖啡，一時大家便取水取柴，都動手動脚，分工合作起來。鄭愛蓮穿過了竹林子，獨個兒跳到山腰，揀了一塊石子，用手帕兒拂拭着坐下來，遠望茫無涯際的大海在出神，這時，她心裡有一種說不出的感覺，只脈脈的呆坐着，一會兒想起了呂建淸，一回兒又想起鄭鳳儀，更想起了她懷抱中玉雪可愛的小孩子，這是他們夫婦倆的愛情結晶品，再想起了自已，無端認識了呂建淸，更無端參在二人中間，實在無謂。幾回想收拾意馬心猿，不知如何，這顆處女初熟的心，卻似把持不定，竟自動地獻給了呂建淸，想極力自制也自制不來。

鄭愛蓮望着長空，痴痴呆想，此際心情，正似錢塘潮水，洶湧奔騰。大凡靑年男女，情竇初開的時候，最忌犯了一個痴字，但也最易犯着這個痴字，一犯上了，煩惱便跟着襲來，假如在情海裡一帆風順的話，尙不成問題，但世間的男女，究竟有幾個是這般幸福的？好事多磨，顚連困苦，造化小兒永遠安排着神秘的圈套在捉弄人！愈是情深，愈多磨折，一方面痴情與薄倖固然隱隱相對，而凶終隙末，尤其令人意想不到，像鄭愛蓮這小妮子，無端遇到了一個使君有婦的呂建淸，竟把一縷柔情向他舒發，終於生出無限煩惱，才深自覺悟，然而一顆芳心，已磨折得千瘡百孔，人尙青春，寸心已老，白扭了這無形的痛苦，又何苦來哩！這是後話，暫按不提。

紅水蓮

五，惠洲將軍在艦上（二九）

惠洲將軍與談相約偕至，丁香娘與鴇母都大喜！此喜不止得貴客如約來，不止可冀將軍即斥身價起之去，且有一喜，則爲惠洲將軍夜來之一日，丁香娘與鴇母方踏惠洲將軍約於今夜至，不知貴人果守信來也否，諸姊妹固亦以是而議其事者矣。乃有美男子一二人來，於陶園酒家，關臨海之一室，僱傭以召丁香娘。丁香娘總眉，蓋丁香娘無人召之外出侑酒者久矣，召之而外出者，其爲不相識之人乎？然既樹花旗，則不能拒，於是由傭婦伴之行，同應變者復有二妓。

既至，三男子先付十倍於酒局之資，二妓大喜，諸爲媚態；丁香娘亦不能不假詞色，爲小飲，三妓分勞。客笑問傭嫂，謂酒到心動，寨中能爲日間之戰乎？傭嫂示可，然謂丁香娘月事方殷，未能應客，其實知丁香娘不復可接他客，乃以僞言遣之也。客點頭，一客謂可與丁香娘談；於是二客與二妓出，赴酒店尋樂去，獨留一客與丁香娘談。客自稱爲陳先生，作粵語，不流利。云是山東人，大洋行閥也。

陳先生忽含笑低聲以問丁香娘，問其是否即作歸家娘，隨惠洲將軍以去？丁香娘意已事不曾秘，知者殊多，不必避諱，然之；陳先生於是，問其身價需幾何？丁香娘以萬金爲答。陳先生忽作異聲曰：「丁香娘者，萬金不爲過也！相者謂丁香娘必能旺夫益子，以惠洲將軍之豪富威望，如非萬金，無疑小覷將軍。丁香娘得嫁將軍，則又豈罕萬金耶？如是即有人能以十萬金以敵惠洲將軍欲丁香娘去，丁香娘亦必不允下嫁也。」

丁香娘歡笑曰：「鴇者視吾爲搖錢樹，吾身卑售之，吾亦不能自決也。」

陳先生忽亦笑曰：「吾未能得機緣以識惠洲將軍，照固欲有一事業，仰求與將軍合作者，如事能成，則彼此大利，眞不巳也！」

鬼世界　卓公（一五四）

第八回　小糊塗活死及出洋　大貪汚老百姓逃命

便要積極進行，不要失去時機，不然的話土地老爺對于你的熱度將來漸減了，這時才有什麼要求，恐怕會不像現在的順利了。」

豆腐西施道：「我何嘗不會想到這一點，不過目前沒有甚麼可以撈錢的機會，祗得忍耐着守候罷。」錄事太太呵呵大笑道：「我說你眞是傻人！祗有人造成機會，難道機會找人？請你不要這樣傻了！」豆腐西施問道：「你這樣說，難道可以造到甚麼撈錢機會嗎？」錄事太太道：「當然可以，祗要你利用土地老爺的聽計從的機會，便可以達到目的，無往不利了」。豆腐西施道：「我的說話，活死人未必是完全聽從的」錄事太太道：「我說你實在不是太過，請你想想我的丈夫由錄事的低微職位，一升便升到二等科員，這是顯等而升，在衙門裏的人事說原本是件破例的事情，土地老爺也肯聽從你的話造到了，那麼有甚麼事情不可以辦到？」豆腐西施道：「除卻你的丈夫還有甚麼人要擢升嗎？如果擢升以後，我們有甚麼益處」。錄事太太道：祗要把衙門裏的人事調動了三兩個，然後傳出了大加調整的空氣，那時不愁沒有要找職位的人，到來請你設法。同事原有的人員，爲着要鞏固自已的地位，也會找你代向土地老爺說好話。你不曉得其中的奧妙，儘可以推在我的身上，祗要說服了土地老爺，自然有人要上門來找你。在找着你的時候，你可以囑咐他們來見我，一切便有了辦法，不愁不會財源廣進，着實的撈一把」豆腐西施聽了，曉得有撈錢機會，怎會不表示贊成，當下便和錄事太太商量妥了一切進行的步驟，然後歡天喜地的回去。（未完）

佛國故事　羅剎女（一三）

天龍譯述・長生繪圖

這個繼任人的選舉，要憑甚麼標準才是呢？一班老臣便提出了兩個條件：一個條件是福，一個條件是慧。他們說：沒有福的人是不能位居衆人之上，事受尊崇的供奉的，所以福命第一。但，假如祇有福命，而沒有智慧，則他個人的享受是很好的了，而那些繁雜的政務，卻被弄得一塌糊塗，老百姓倒要苦了，所以智慧和福命同等重要。

這兩個條件是合理的，但怎能知得誰是有福，誰是沒福的呢？於是他們想到僧伽羅的身上，說：此人出身富家，飄流萬里的海洋，經歷大難而不死，足証他有福，再則，經過羅剎女王的追逐和媚惑，他絕對不肯動心，用無比的定力去應付，卒之免除了妖害，足証他有智慧。像這樣福慧雙備的人，應接選爲國王，掌攝權柄，並且可利用他對羅剎女的經驗，進一步去覆巢掃穴，淸妖除魔，替前王報仇雪恨。

海量新著　還敘記

不日在本欄刊出

林紅了謝花　侯如著

六，先入爲主（三五）

所以第二天，雷麗詩的影子，又再度依傍在楊業顯的身邊。更且把塗明昨晚對她的一切，都全丟在腦後了。不過奇怪得很，雷麗詩在塗明的面前，雖能那麼處處顯示出她的聰明與狡猾，彷彿能玩弄塗明於股掌之上，但轉到業顯的面前時，她的聰明與狡猾卻不知躲避到什麼地方去了，反之她處處都覺得自已的淺薄與無知，業顯是一個何等樣人？存在她腦際的，只得一片神往與猜疑。她無法能了解了，似乎她是被他玩弄在股掌之上，雖然業顯在行動上甚至意念上，都沒有過怎樣玩弄的事實。

雷麗詩對於業顯，也和塗明對她的情形一樣，是有連爲連理，長相厮守的希望的。她雖然很醺醺然的陶醉於她近一週末與業顯所享受着的精神上與物質上的美滿而適宜的生活，但她常惴惴然恐怕這種美滿而適意的享受，說不定明天，甚或今天下午，就會宣告結束，不能繼續下去了。而爲業顯是以一個遊歷者的身份，來到廣州市觀光，她自已又是和他在偶然機會碰着而結識的朋友，這種關係，眞的像水月鏡花，說不定什麼時候都會突然破裂的。

「用什麼方法才能夠使我他目前的美滿適意生活維持永久下去呢？」這個問題，不斷地在雷麗詩小姐的腦海裏盤旋，而每次她自己供給的答案，都是「結婚」兩個字。但是怎樣可以和業顯結婚呢？這次一的問題，卻把雷麗詩小姐難倒了。因爲男女之間的慣例，求婚的主動，必是在於男性那方面的，像她這樣一個白璧無瑕的少女，怎能夠主動向一個認識未够一月的男性求婚？假使她有勇氣說出這樣的要求來，也必會令對方誤會她是一個淫娃蕩婦了。

順德龍人驥專打响馬賊　老骨（六五）

鴇母聞而大喜，極力向之稱譽，並曰「先生可安心在房中與小娟談情，儻着人在艇頭窺伺，如見伍舉人來，即預先通知先生，俾先生得以防備。」龍笑諾之，旋出資着其購酒肴，以備消夜之用，三鼓過後，即開始設席，祗龍與小娟兩人對飲，於淺斟低酌之間，小娟因恐伍來尋仇，心殊惴惴，惟龍則絕不爲意，處之泰然，但祗與小娟對酌，無酒客相陪，故祗淺嘗，未作豪飲，消夜之後，小娟即服侍其洗澡，然後携手入幃，共赴高塘之夢，是夕不見伍來，安然無事，龍一直睡至日上三竿，始與小娟起床，漱洗完畢，即別小娟而返旅店，侍役見龍歸，問昨晚會有事發生否？龍笑曰：「無之，料其自知不敵，不敢再來尋仇矣。」侍役心知伍必不肯罷手，旦夕之不到，疑其或有詭謀，因語龍曰：「伍一向惡慣，爲先生所辱，心必不甘，彼昨夕之不來，料其必非罷手，或用其他詭謀，先生不可以爲無事，而不加注意也。」龍曰：「彼用何詭計，實不得而知，惟有聽其自然而巳。」侍役曰：「弟與伍之家人某甲相識，可爲先生一探其動靜，如有所知，轉告先生，如何」？龍見其有心關照，乃托其代爲一查，侍役連聲應諾，龍以侍役不暇同去，乃獨自前往，如常與小娟狎暱，而對於伍事，巳丟歸腦後矣。至於伍某方面，當晚被伍踢倒，丟架而歸，其所傷雖微，但伍平素惡慣，未嘗爲人所辱，今被挫於龍，視爲奇恥，心豈能甘，原欲即晚前往報復，但知自已之技，不足敵龍，而手上各人，更不能恃，若此再往，即使出齊人馬，恐亦不能制勝，（未完）

康靜佳　內外全科　女醫師　專醫難孕婦女

婦女暗病　宮病宮炎　宮歪宮倒　月經疾病　赤帶白帶　傳染毒症　小便刺痛　早老色衰

特長科學新法　指導受孕

設備：X光鏡・顯微鏡・紫外光・長短波透熱電療・輸卵管貫通器・專門診治婦女各症

醫務總所　太平南路六十七号・電話・一六九三七
婦女分所　下九甫路一二四号・電話・一五八一九
醫　院　豐寧路五十四号・電話・一二一〇九
診症時間　總所　上午九時至下午四時止　醫院　下午四時至六時止

百花精　百花能解百毒　殺蟲止痕　效驗神速　和水沐浴　斷根消毒

皮膚病特效藥　專治　癬癩　瘡疥　爛肉

黃福大藥行創製　各埠藥房均有代售

總經理　廣州下九路　嘉康藥行

眼藥精　主治：風眼　熱眼　虛眼　淚眼　爛眼　砂眼　眼朦　眼腫　眼痛　起點　起膜

楊桐竹林

老牌　百草油　立愈風痰急症

總行廣州杉木欄路　各處藥店均有代售

文緣館　兼售古玩字畫　代理謝熙先生鬻法　廣州十八甫路　電話一一八四五

介紹名家書畫金石

眼科專門　何國器　何國治　診所一　十八甫七十二號（新一戲院斜對面）

新法速愈　白濁　兼治花柳痳疔橫玄　限日收功　漢民南路六十六號潘夢雲醫師啓　新法治療　保證一天全愈　如有不愈　再醫免費

耳鼻喉專科醫師　麥嘯岑　豐寧路太平戲院對面　電話一六六六一轉

老牌　陳意齋　廣州市太平南路　電話一六五八四　麥精助乳粉

送禮名貴　柳蓉酥　雞肉酥　盲公餅　杏仁餅

面友　FACE FRIEND　REMOVES FRECKLES　WHITENS THE SKIN

白嫩去斑　「面友」之特長，內含貴重藥料「白裹仙」確能去除雀斑，並可預防之，功效之速，出人意料，雀斑既除，皮色必定白嫩。

▲總經理：▲百昌行上海總行　中華國貨聯營西南處　西南獨家經理　廣州沙基新興街六號　電話：一式一式五

陳炳南　四十餘年專醫　花柳疑瘋　即日消腫　止痛止流　三日斷根　保無復發（不傷身體無碍生育）醫局：沙基西橋淸平路六十五號

白濁白帶　疳疔杧果　骨節發炎　睾丸腫痛　皮膚血毒

國府註冊中醫　何德普　特效治療　腎病　注意男兒重要事！　醫所：寶華路六十一號

削伐過步　心跳耳鳴　頭暈眼矇　四肢疲倦　早婚腎虛　發育不全　毒症傷腎　精關不固　腰膝虛損

腎部虧虛　健忘失眠　腰刺脚軟　夢遺早洩　精液不足　人道無能　生育無能　尿後反滴　尿有糖質

[illegible]

注意　想割包皮

一，君願先得圖書參閱而預知割後如何情狀乎，二，君願割時能絕無痛苦割後可照常工作乎，三，君願割後迅速全愈保無傷潰爛不遺醜形乎，四，君願一手術純熟之醫師而收費又公平乎，五，君如有此願與憂慮可試往訪漢民南路二十五號二樓黃禪醫師則一切希求皆可達到矣，弟同此憾但未敢隨便就醫適摯友陳君經黃醫師手術後力稱滿意乃聯往割治果然盡償所願愉快之餘特代傳揚聞黃醫師併爲利便工學界晚上亦有手術云　楊向榮　李逸江啓

人工天乳　女子乳部平坦既無健康美且難孕育故人工天乳在昔已喧騰世界但結果不甚美滿近年科學家銳意研究改良方法及藥物成績優良欲得健美者請到　太平南路28號三樓　鄺若容醫師醫所

南洋　靳永福驅風油　救急止痛　頭暈肚痛　風濕骨痛　當面見效　廣州大同路　榮孫氏發行　各藥店有售

唐拾義　疳積散

蟲肥兒瘦

故欲小兒肥胖活潑，腸蟲在所必除，而祛除腸蟲之藥，最穩妥有效者，當推　唐拾義疳積散，凡小兒面黃肌瘦，食慾失常，常時挖鼻，睡時磨牙，多啼易怒，肚實肛癢，有此種種疳積症象者，與服數劑，蟲除身健，面色紅潤，體重增加，壯胖活潑矣。△本埠藥房均售▽　廣州下九路唐拾義藥廠發行　衛生部許可証成字一七四號

肺病新藥　鄙雅士　PAS　淺說「十」　鄙雅士之實驗（連續登載剪下保存）

一種新藥出世，不能靠着一二人用之偶然見效，或靠着鼓吹，一種新藥去世，必須經過實驗，得有科學上之根據方可。

科學家實驗新藥有二個步驟：

（一）在試管（即玻璃管）內，試其對於所要治療之病的原菌，有否制菌，或殺菌能力。然而此步成功，並非謂此藥即巳可用。蓋一種藥在試管內制菌者，不一定在人體內能制菌。[illegible]

（二）[illegible]

（三）[illegible]

「鄙雅士」之臨床實驗，爲來門氏，范連丁氏，維斯脫古休氏，阿林氏，鄧姆細氏，兩地氏，勞格氏諸家所作，臨床實驗結果可稱驚人，在短短三年中，「鄙雅士」巳成爲世上治肺要藥。來日方長，報告有增加，我們對其治療能力，將有更淸楚之認識。

功能：熱度下降　赤血球沉降率減低　X光檢查淸楚　血色素增加　淸除痰中結核桿菌　體重加增　盜汗停止　減少咳嗽

生化鄙雅士　PASANA　今日供應

包裝：㊀半月量瓶裝　㊁三日量瓶裝

中國生化製藥廠出品　總廠：上海江西路三二二號　廣州辦事處：太平南路十九號三樓三〇五室　時新藥房（埠售）

觀人眼鏡

港幣價暴起暴跌，一天之內上落幾個大字。

在金融駭浪裡，好在大多數人都像吃過了「暈浪丸」。

× × ×

有人說：美國現時的政策，是緊握歐西，死抱日本，一腳踢開中國。

我看：踢開中國則未必。

也許，美國人的心目中有一個「溺而不死的中國」。

× × ×

「和比戰難」是胡適博士說過的一句話。

而拿破崙的字典中是沒有難字的。

袁世凱壓倒華盛頓

蕭飛

「袁世凱壓倒華盛頓」，這句話，近來有許多人說，乍然聽到，莫不指為荒唐！袁皇帝什麼人？可以壓倒美邦的開國元勛嗎？然而，確是有之成理，而且有事為證。

一個時期，港幣橫絕華南市場，領導物價上漲，它是馬首，亦是禍首！近半年來，卻讓黃金與美鈔居先，「三璧」一度退居下風，美鈔一枝獨秀，那是過去未幾的事。直至現在，金銀都節節上漲，美鈔為之失色。銀幣之中，「袁頭」最為吃香，每枚由港幣三元餘升至四元餘五元餘，十六日市價，一元值港幣五元九角，美鈔每元值港幣五元三角而已。究其原因：湘鄂客在市面搜求銀洋，他們交易，不要港幣，也不要美鈔，唯一的目的物乃為「袁頭」，間關千里，也不嫌它累贅。而粵路收費，銀元本位，客貨脚滿一元即須用銀元交付，所以「袁頭」「採頭」「帆船」一例當紅。說到法的問題：買賣用外幣本位顯有不合，銀元畢竟是本國貨幣，准許流通港幣或美鈔，所以出入口商使用，而買賣國貨的商人寧用硬幣，「鹹龍」固黯然無光，美鈔亦相形見拙。

這是「袁世凱倒華盛頓」一語所由來。

一元銀幣是「袁頭」，一元美鈔的是印華盛頓像，一對一的話，現在也不是半斤八兩。不說「孫中山壓倒華盛頓」，則以「孫頭」流行較少的緣故。憶民廿五前行使白銀時代，一元大洋硬幣，約等於美金二角五分，即是每四元值美金一元，如今超越直前，站在上游地位，可見美鈔亦已無形貶值，而一般人心理，終是愛硬不愛軟的。

袁世凱偉大！「袁頭」萬歲！

風風雨雨談（四）理數哲學

方巾

過河卒子胡適之，十年前在北平米糧庫主編獨立評論當時，曾發表過一句名言：謂「中國不亡，必無天理。」這句話很沉痛，也很悲觀。但是這十餘年來，中國在對日作戰時，然而，雖曾一度面臨險境，八年抗戰，終於勝利了，中國居然是戰勝國，中美英蘇，是四大強國，法國當時聲勢，尚次於中國一席，想發表「中國不亡，必無天理。」的胡適之，遠在美國，也應該聖人知過自打手心三百吧！

偏偏中國自己不爭氣，八年抗日之后，還來一齣三年內戰的全武行。這麼一來，連八年抗戰犧牲所得的成果，所博得的國際地位聲譽，都付諸東流逝水。倘八年抗戰的犧牲，不及此次三年內戰的嚴重。胡聖人「中國不亡必無天理」的偉論，雖然未會言中，但是在感覺靈敏的人想來，總不禁感慨系之吧！

其實，中國雖有亡之理，卻無必亡之數可止，歷史上中國亡國者不一次，亡于元，亡於清，半亡於胡，亡于金，但結果依然恢復其泱泱大國。這次八年對日抗戰，雖然最後勝利，建國必成的口號喊得震天價響，但在英美未參加對日作戰以前，在珍珠港未被逆襲以前，英國還不是封鎖緬滇公路來取悅日本的嗎？事勢演變終於使第二次世界大戰變成兩個大壁壘陣線，終于德國降伏後，日本亦投降了，中國是勝利國了，然而，中國情曲折的迴想起來，我們卻覺得是和打麻雀一樣，中國這位賭友，在本錢輸光之後，還在末一次當莊來一個滿貫，結果贏錢了。

果若八年抗戰中國來到另一個角度，那末結果如何呢？

唉！中國有可亡之理，無必亡之數，還是理與數的問題，有其理不一定有其數，數與理又走向背面。現在，中國又走向一個考驗的關頭了。憑理，中國應怎樣？憑數，中國又應怎樣？且待歷史答復吧！

拿破崙與女人（二）

朱秩如抽譯

二、拿破崙的妹妹包令

其次我們要講到拿破崙的妹妹包令了。她的性質和母親不同。當拿破崙勢力處強的時候，她過着豪華淫放的生活。衣服實飾盡美極妍，拿牛乳來洗身，一時知道這個男性相好，一時又和第二個，第三個，第四個……相好，至到成為巴黎有名的奢侈淫放的女性。拿破崙屢次誡責她，也如馬耳東風，一味顧着享樂。可是一八一三年她聞得拿破崙戰敗的消息，就立刻露現她的潛在的意識，將她的美衣實飾賣得三十萬佛郎，送給哥哥做兵費，使哥哥非常歡喜，及到拿破崙被流放到厄爾巴島的時候，她也赴這島安慰哥哥。她原是天性活潑而且有才氣有美貌的女性，所以她到後，就將拿破崙身邊的憂鬱空氣一轉而變成明朗的空氣，有時她把拿破崙所住的廢宮裝飾到很華麗，有時又集島內上流社會人物開跳舞會，演白話劇，來安慰哥哥。所以她雖然是一個放縱的女性，可是在這異常的時節，卻放出光輝來。

鯻魚

科學趣味小品　熱帶魚

鯻魚是產于日本南部的淡水魚，有人稱為「愛情的魚」，雌雄間非常和睦，從水族箱中隨時可見牠們互相求愛追逐。但雄性聚合一起時，便要發生打鬥，每到生殖期，雄的腹部色彩變作鮮紅，更為奪目。牠們開始造巢，準備產卵，這任務例由雄性負担，銜着池底的枯草結了一個中空的巢，巢完成後，雄魚便引誘雌魚到巢中產卵，巢的面積僅可容一雌魚。

鯻魚的體側有斑點，背鰭前部有「棘」兩個，第二個比第一個較長。

東莞趙族宋燈

東門

東莞趙族，相傳是宋宗室遺裔，流在那裏開族的。所以趙族在每年春節，都把宋代遺物陳列祠堂中，紀念前人的。那些遺物中，最實貴的算是紙彫彩燈了，那彩燈四便的垂帶和燈下的花裙，都是用紙彫通花，彩繪畫圖而成。那些畫圖全取故事做題，共八十餘幅，色彩的美麗，好像古代的壁畫，又像宋院的彩繪，藝術價值之高無可比擬。

（附圖為宋燈的一段故事（未詳）天雲與地上錦毯，均雕通花，工緻異常）

燈的來歷，大概是這樣，當宋末的時候，宋室裏有趙必瑑其人，別字玉淵，號秋曉，他和文天祥守惠州抗拒元兵，及後五坡嶺之敗，文天祥被俘擄，宋亡，必瑑逃至東莞，隱居在濕塘村，作一對聯，貼在門前道：「詩人只宜住茅屋，天下未嘗無宋室」，由此開族，花燈便從那時一直遺留到今日。

這件實貝，在敵寇陷東莞的時候，趙族當然不能逃避了淪陷的痛苦，因為饑荒貧乏的關係，他們不能不把那遺物忍痛出售來救濟，所以此物現存港中某富人家，聞近又擬轉售外人，若實成為事實，又不禁為我粵壞寶殺一嘆了。

名書畫集（二〇四）

本社選輯

民國王根倣新羅山人花鳥

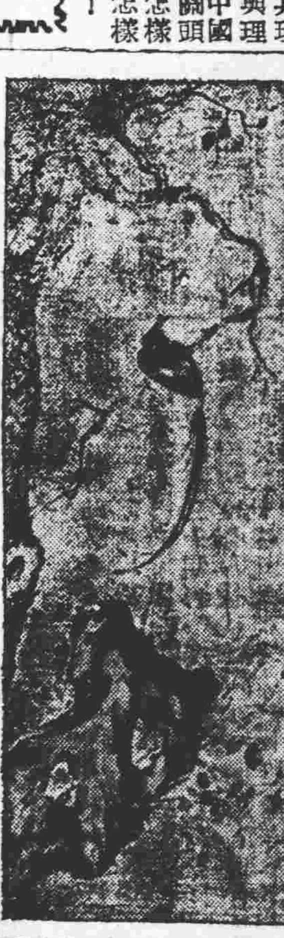

王根，又名懷，字竹盧，捕屬番禺，性曠達狷介，工畫，筆法集南北宗，精臨摹，前人佳構，一經王筆，直可亂真，發賈利其貪窘，每以賤值取其精作，為射厚利，王以絕藝，受制於畫賈，因以日窮，晚年胡毅生先生憐其遇，聘使教其盛夫人畫，境稍裕，然不久便卒，豈命也乎！時民國初年也。

南洋民族誌（四二）

黃唐譯

奇妙的婚姻生活

印度洋上的羣島，至今尚殘存着母系家族的形式，如住在蘇門答臘的土人，他們的氏族是根據婦人的血統而定，絕對禁止同氏族的結婚。女子婚後仍保留她的氏族地位，而她的丈夫反而變作妻子氏族中之一員。

新婚的夫婦是不同居住的，由丈夫天天往妻子家中探訪，幫助妻子主持農事，並共進午餐，後來日間探訪的次數漸減，而改為晚間，一直等到妻子對丈夫感到信任的時候，才讓丈夫在家中逗留。自此以後，他們便同居在一起，成為正式的夫婦，然而丈夫在家中絕對沒有地位，祇有母親與其子女才是一家的主要份子，因為子女是屬於母性的血統，也是母親的後裔。孩子稱母親的兄弟曰「叔父」，而對自己的父親則視為一家中的服役者或管理家務的人。

在財產方面有兩種區別。第一是家族財產，是共有的，由家族長管理。第二是私有財產，是個人所有的，夫婦二人所得的財產也是共有的，不能列為私有。男子死了，其在家族財產中所佔有的權利，即告取消，寡婦及孩子無權繼承，而私有財產則不然，凡是死者的兄弟，妹妹及妹妹的兒女也有繼承權。

如此「好命」公

倚

前幾天經過六二三路，看見一輛用人力來推動的木車，停放在路旁，裏面坐着一個白髮老人，車的前面木架上，陳列起很多用藥水樽裝的藥酒，他老人家一面持着一樽藥酒，倒在一隻小酒杯裏，遞給在旁的人去嘗試，同時指着掛在車旁的「家居樂」照片說：直至今年，他經已有子孫二十幾人，體魄到現在還壯健，完全是得力於這種藥酒，經過一番自我宣傳，買酒的人也不少，大家都稱贊他夠「好命」！

在「古老」時代舊頭腦的人們看來，是一件最「稱心快意」的事！真的「兒孫滿膝」！

我以為生在生活程度如此高漲的今日，除卻富有的家庭，一個中下人家而養育了多數的兒女，祇說衣食的負担，那末，是傷腦筋的事。試看子孫多了又如何？拋頭露面，四處奔走來覓食，替兒孫去做馬牛，骨子裏看來，這個「好命公」，正是吃了「黃蓮」的啞子呢！

洗濯紗綢衣服的商榷

梅

本月十七日，拙作「紗綢的選擇和洗濯」一文發表了之後，十八日同文某君也有關於紗綢洗濯法的文稿，在本欄刊出，閱後覺得和筆者的意見有多少出入，現在來商榷一下。

某君謂洗濯紗綢衣服時，祇需用溫水浸過（意思是如此），便可以去了垢污，照這樣說來，顯然不能入信。須知紗綢衣服縱然比較別的布染上汗漬和垢污，衣服容易洗去，可是一套染上具有肥膩性的汗漬和垢污的紗綢衣服，假如單用溫水去浸，試問怎能清除了汗漬和垢污？筆者之所以主張用大熱的（茶仔粉）水去洗浸，是利用這東西有去膩垢而沒肥皂本質的鹼性，同時更能夠保持紗綢本身的鳥潤！某君祇知到紗綢衣服不能用肥皂來洗，而不知可以用別的肥皂代用品來洗濯，倒是疏畧了。

俗語畫集

因泉寫畫　丁英註釋

廿、祇顧兩公婆齊全　唔理外家死絕

「女生外向」這句話，和「重男輕女」的社會心理是有關係的。古老的人慣說女兒是「賠錢貨」，根本是打利害算盤，不從骨肉的義務着想。但，如果女兒嫁給了好人家，足以光耀父母的話，那又會有另一種勢利的眼光去看待女兒了。中國官場有所謂「裙帶關係」，歷代皇室也常鬧外戚之患，足見「賠錢貨」倒不一定賠錢的。

不過，有些女兒嫁了出門，便忘記了本源，斷絕了對父母的親情，縱使有什麼危難的事情，也夷然坐視，於是譏諷的口頭話，又有「祇顧兩公婆齊全，唔理外家死絕」的一句。

前人最重視的是嗣續問題，「死絕」是一宗最不幸的事件，所以「唔理外家死絕」這話是形容得夠刻毒的，把「外向」的女兒的自私而忘本的壞處說得很嚴重。

當然，受到這樣批評的女兒是難過的，但想到「賠錢貨」這個名詞，當又覺得從前的女人不免常有些「左右做人難」了。

禺東土山的利用

易筋

禺東南岡新塘等地多有土山，山勢不大，所謂坵垤而已，但卻被人們充份利用：先從下層劃平，次第而上，成梯級形，每級相距約丈許，直至頂層為止，逐級種樹，以果木為多，橘柚，荔枝，龍眼等，觸目皆是。樹有高矮，遠望亦成梯級形，甚覺有致。推想它所由形成，係因開發有先有後，使樹果相互距離，易於生長。果樹之外，針松，有加利等植物亦甚蔚，那不是野生的，或是歷年造林的成績。個人游目所及，此種「梯山」有許多處。

珠江三角洲地帶，少山岳而多河流，有山亦不甚崇峻，惟墳墓多，分布于各縣屬，可惜人們都不會加以利用！例如南順等縣，對于土山沒有開發造林，只用以安放死人骨殖。近二三十年間，植樹運動不斷展開，以「十年樹木」的期間計，應該造成不少森林了，但那裏見到？「墳林」卻占據一個地段，至數十年或數百，確無理由，不如騰出作為林場，調節氣候，防維水旱，倒也有益。我以為雖不必「毀墳滅骨」，但當在墳墓中間的空隙，栽植樹木，一以便地盡其利，一以打破傳統的「風水」觀念，有何不可？我看過禺東的梯形土山，便有如此彼的感想。

曲江皮市

（梅）

戰時是大後方和光復初期的曲江，有過誇耀人寰的時代：粵府北遷到這裏，人們在幹着各式各樣的活動，商賈貿易更見興盛得很。商業區，那裏有經營牛皮集，商號多數關於牛皮的買賣，商號買到了剛宰下的牛皮，洗淨之後，把每張皮用架支撐起，晒乾，經過藥料和顏料染，便成了各樣可用的皮革原料，種類大約分珠皮，漆皮，白皮等，據說其中最廣價的就是質地鬆浮的「水皮」，這些貨色祇是供給人家去做「鞋鞜」的，本市皮革店的存貨，從「土皮」來說，多數都是曲江運來的呢。

歌衫舞袖（九七）

小白鴿

△新馬師曾下屆決離開「大龍鳳劇團」，已成鐵的事實，但其去處，殊耐人尋味，其初新馬甚欲自成一軍，由其夫人賽珍珠出任花旦，加上綠衣郎，陳錦棠等，又有所改變，又醞釀與秦小梨合作，葢秦小梨之大金龍劇團下屆陣容，已缺少了一個文武生，黃鶴聲之離開，亦勢所必然，是則新馬搭秦小梨，亦可成事實也。

△小明星唯一徒兒陳錦紅來市唱出，連日均唱小明星遺曲，「如秋墳」「長恨歌」等，的是甚有「星味」，聲韻且較小明星生前悅耳，故大得好評，温拿主人崔蔚林挽留多唱一天，至廿二日止。

△上屆「鳳和鳴劇團」正印花旦梁飛燕，下屆已為薛覺先所邀，加入「覺先聲劇團」，為上海妹之副，梁飛燕唱做頗佳，此次與三王合作，藝術上當又百尺竿頭，更進一步矣。

△馬師曾再來市演出，已成事實，擔演者除紅線女外，武生將有梁冠南，同時又邀梁醒波加入云。

周藝興織造廠線衫大降價

單車嘜　短袖線衫每件壹拾元　文化線衫每件九元五毫　背心線衫每件七元五毫

藍象嘜　短袖線衫每件八元　文化線衫每件七元五毫　背心線衫每件六元

紅象嘜　短袖線衫每件四元五毫　文化線衫每件四元三毫　背心線衫每件三元二毫

電筒嘜　短袖線衫每件七元　文化線衫每件六元五毫　背心線衫每件四元九毫

門市部：揚巷路六十九號　電話：一零零六零

大新路八十七號　電話：一零零五九

零沽一律　批發歡迎

・白黑・

嚴衛頤醫師　肺科。X光科專門

專醫肺病咳血，痰血潮熱，胸痛消瘦，心病內科等症

X光照驗心肺腸胃內臟

特備美國新式高度X光導器（BuCKY DIAPHRAGM）對於全身深部照滿及一切困難病源均能完同判斷）下午三時後歡迎醫業師送驗會診

特殊照驗：深淺肺部　頭部骨節　全部脊柱　腎腸小腸　胃及食道　耳鼻喉管　全臟腎管　膀胱尿道　心臟內臟　大部實管　盆骨胸骨　肩膝各部　手足四肢　胆囊胆管　胎兒診斷

開鏡照驗：各種透視照片不限時間（照片者透視不另收費）

總所：太平南路五十四號

紫外透光熱電療線微鏡及新式全身透視鏡均備

肺病療養院：豐寧路五十四號「卽原日大同醫院」

▲特長人工氣胸及一切肺部外科手術▼

診症時間：九時至下午五時在太平南路總所其餘時間均在豐寧路肺病療養院　電話：12109・14535

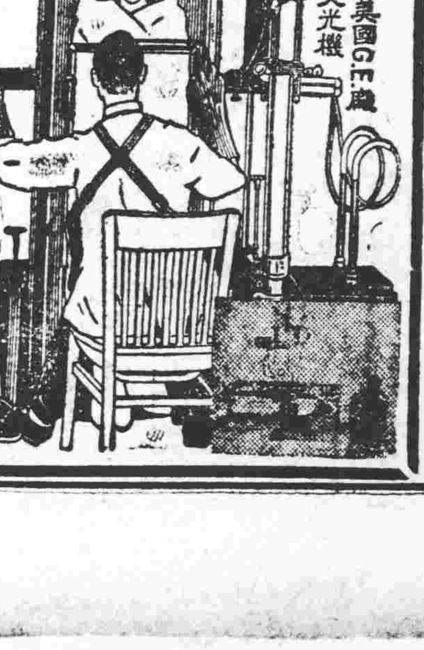

全國中醫師公會監事
中央國醫館訓練委員會委員
中國國藥改進會理事

涂全福中醫師 主辦 全福花柳病診所 遷穗新址正式應診

本診所前設漢口上海重慶應診廿餘年祖傳驗方治療腎虧各種花柳性病痔瘡不用打針開刀服藥根治照常工作毫無痛苦反應勝利後由川至滬設立診所數載愈人數萬感謝報盈冊絕非虛稱按吾國在西法未行之時，對於腎虧梅毒下疳白濁橫痃內外痔瘡限日痊愈並非認為絕症愈者屢聞多因珍藏秘授是以眞傳甚寡本醫師憑祖傳靈藥及歷年經驗配藥煉製服食便利治病奇效一經醫療痊愈血清毒淨永不復發茲因旅穗僑胞人口本醫師親自來穗應診臨時診所原設惠愛中路長春酒店今租定教育路鹽運西九曜坊四十六號正式應診　診病時間上午九時至下午五時星期日照常應診希諸病家注意此啓

各期梅毒（煉藥清血　永除後患　效宏愈快）
血液不清（毫無反應　古法治療）
急慢淋病（隔日見効　消腫消濃）
魚口便毒（不用開刀）
內外痔瘡（祖傳秘方　獨特靈藥）
大便下血（毫無痛苦　行動照常）
肛門裂瘡（內服外醫　愈期神速　保証斷根）
久年漏管（永不復發）

腎虧（陽痿早洩　夢遺滑精　性交無能）
陽痿（補精壯陽　手淫戕傷）
遺精（補腎固腰　房事易洩）
早洩（補氣攝精）

以下各病限期包愈

廣州診所：教育路鹽運西九曜坊四十六號（塘沽路）
上海診所：四川北路八四四號
漢口診所：憲政一路衡榮里九號
重慶診所：大同路十七號

萬病皆由痰作怪

掃痰丸

（經驗治症）

痰入肝發驚搐
痰入心發癲狂
痰結肺成牽蝦
痰結頸中成瘰癧
痰濕入骨成走痛
痰入經絡成癱瘓
痰蓄胸膈成痰飲
痰滯胃脘成胃病
小兒鷄咳老人痰咳均皆合用

此丸乃本醫生臨症數十年經驗特効：中國藥物提煉製成妙在藥性和平不寒不燥久已風行中外擅能化頑痰為水有順氣止咳之功少服即見効多服可除根倘患肺癆咳血陰虛內傷等症則肺體受傷宜服鐵肺膠方能挽救因鐵肺膠有堅固肺體完好肺傷之効也

廣州杉木欄七十七號　江伯昭醫師創製

各省藥房均有代售

兒科專葯

宏興鷓鴣菜

宏興鷓鴣菜．無論嬰兒孩童：均宜常服．有病治病．無病強身．功效獨到．四海稱揚！

各處均售！

鷓鴣菜用量表：

年齡	每次服量
三個月以內	每次服六份之一
六個月以內	每次服四份之一
七個月至一歲	每次服半包
一歲至三歲	每次服一包
四歲至六歲	每次服二包
七歲至九歲	每次服三包
十歲至十二歲	每次服四包
十三歲以上	每次服五包

▲服法：無病一星期服一次　有病每日早晚服一次（服法詳見包內說明）

粵行廣州一德路二三五號

商會爲各行商請命 今派員赴稅局 請減所得稅額

（專訊）市商會據各行商呈請：金融動盪以來，各行業日就凋零，尤以今春爲甚，對市直稅局估定各行稅額過鉅，實難負担，昨推定理事兼課稅研究會正副主任尤毅黃明興，齎函赴市直稅局接洽，將全市各商號卅七年下半期應納稅額，應予核減，尤黃兩氏定廿一日携函赴稅局，謁晤局長高炳泰，茲錄原函如下：

工商業淡風籠罩

案准貴局公函：略以卅八年上期營利事業所得稅，開征在卽，依據稽征辦法第三條之規定，主管征收機關於接到清冊後，應卽就當地各業情況，參酌當地商會意見，估定各業應納稅額，請將擬核各行業應納稅額意見辦理等由，准此自應照辦，惟自復員以來，各業未見好轉，金融動盪，支銷日繁，尤以去春至今爲甚，一片淡風籠罩，穗市工商皆然。

各行商座談結果

業經召集各行業座談會討論結果：㊀將本市商業凋零情形，函請直接稅局將全市各商號卅七年下半年各商號應納所得稅額，盡量減低以便繳納，㊁請直稅局分別估定各行業應納稅額送會，以便參考各等由，當經提出本會第九次理事會議決議，並推派課稅研究委會尤主任委員毅，王副主任明興，前往貴局洽商辦理，相應錄案，復請查照。（生）

西堤災區補償地價 劃分三區實物計算

（專訊）本市西堤災區重劃辦法，昨（廿）日公告期滿，市府今（廿一）日開始辦理，補償地價款劃分三地區，以實物計算，近西堤二馬路與太平南路之間劃分爲第一區，地價每市井計實物七担種米七十六市担，近太平南與十三行之間劃分爲第二區，地價每市井六十八市担，該災區西部劃爲第三區，地價每市井六十市担，市府償負代存實物單據，米單須分四種：㊀一百市担，㊁五十市担，㊂十市担，㊃五市担，五市担以下可折現款，至前市府代收新業權人（大魚）之補償地價款，原業權人（被吞小魚）未願領取者，其存款遭受貶值之損失，市府決定將該區全部公地與騎樓地價撥分補回。（文）

排附誤觸槍機 自受其害

（專訊）上士排附張浩平，廿日乘學路十二次廣武快車往湘，在大沙頭站上車後，誤觸手携衛鋒槍機擊，砰然一聲，傷側地，後由其同伴救起，彈從左面部穿出，重傷，電方便醫院派車載返醫治，閱因血流過多，恐有性命之虞。（濟）

誘拐育女 兩人受嫌疑

（專訊）萬福路高州同鄉會十三舍婦人梁耀娟，有十七歲育女吳達喜，前日失踪，後查知同居十五舍婦人周珍梁大芳陳亞頌三婦有誘拐嫌疑，十九晚扭赴分局。三婦同否認誘拐，但知吳係隨河南同福路二四四號婦人葉蘇，外出尋工。局派警拘葉到案，葉認介紹在寶恕大街廿二號林貴做工。周按址派警起獲吳，並拘林返局。林認由其妻袁氏，携吳往做炮竹，並非誘拐。局訊後着梁領回育女，周等准保釋，葉林解辦。（潤）

昨日金融轉穩 黃金港幣膠着

（專訊）黃金市道，昨淡後轉穩，成盤數量亦衆，但已無前兩天搶購現象。晨開市成三四七，整日最高祇頭盆價，午市會跌至三三七最低，晚市收盆，扳回開市價。港幣連日急起暴跌，昨上落價距離較近，成交數量亦比前減少，勢轉入穩定狀態，開市成四七，整日最高祇五五，最低亦成四五，其餘時間，多徘徊於四八左右，晚市收盆爲四五五，申電牛疲中帮慢，初成一四五爲最高，會一度最低降至一一七五，收市時成一四，美鈔五七五，金單五五，大圓亦降回五五，雙毫四八，日息轉倉十二元五角。（月）

須憑入伙紙換領配糧證 西禪區發證所聲明 此事并非硬性規定

（專訊）西禪區發證所佈告：對請領五月份購糧證區民規定除携備戶籍證，及配售處前發之基本配給戶口證（卽硬咭紙）并須繳驗入伙證，曾紀昨報，查配售處向無此種規定，而各區發證所，亦無此例，爲明瞭實情，特往詢問該所梁主任，據稱：該所過去發給糧證，曾發現有去年七月以後始行遷入之市民，到所强行領證，本所以其係屬新增戶口，照章當不能享受配糧，經再三解釋，仍時起糾紛，現爲愼重計，特通告區民於此次領證時，如仍存有入伙證者，可携同到所繳驗，以供證人參考。但如已滅失，及經查明確係七月以前遷入者，仍照章發給，并非硬性規定，至請須附繳自衞特捐等，更無其事云。（田）

市象牙工會 定廿五改選

（專訊）市象牙商業公會，定廿五日下午三時假大三元酒家開第三次會員大會，改選理監事。（生）

大雨如注中東郊山坡 發生殺妻慘案 牧童經過聞救命聲報警緝獲兇手

（專訊）廿下午二時半，大雨傾盆中，東郊先烈路海軍墳場後山崗，忽有婦人疾呼救命！牧童經過聆聲趨視：見一婦倒臥血泊中！急報值勤警長徐光榮。

牧童 馳報 警長

徐據報：召侶着牧童引往察視，見婦全體均被新傷，血染衣褲，其旁有黑貓烟仔罐及西瓜刀各一，向詢肇事原委，婦答：儂名溫細玉，住大新路謙恩里德仁坊一號，係被丈夫斬傷！旋卽昏去。徐郎僱車送溫至市立醫院救治，自檢兇器等返分局報告，立派警乘汽車兜截逃兇，已無所獲，得返報待，經醫生檢驗。

上部 滿佈 傷痕

傷者溫細玉抵院，計頭頸兩肩前臂與手共有刀傷卅餘處之多！傷口長約由三至八公分，深四至五公分，氣管亦斷，故呈昏迷狀態！奄奄一息，後查悉溫細玉之夫，係鶴山金崗鄉歸僑李英，又名心開，爲維新南路前東德安隆辦莊東主，婚後曾生一子，去年夭殤。李性不羈，常與女性交遊，近且與一妓姘居惠愛路。溫氏原隨家姑居鄉，李母查悉！着溫氏來穗監視李行動，致爲李深恨。

閨房暗伏殺機

惟溫係奉母命而來，無法拒絕，只得偕同居。廿日李誘溫往先烈路上址作郊遊，既至海軍墳場，適降大雨，四顧無人，李遂牽溫至墳場山坡，拔出西瓜刀便砍，溫氏當被斬傷倒地，復猛砍其頸，認爲必死，行逃遁。不料溫氏仍能喊救，爲警送院救治。

猶能 指拿 兇手

是晚九時溫氏之兄溫耀清（係西堤東方貿易行職員）聆耗，約同其叔溫長，到部前東德安隆尋李，李仍以爲溫必無生理，悠然返店，不虞發覺，仍强作鎭靜，故見溫叔姪齊至，卽力指爲眞兇，並相偕至醫院。値溫氏見李，躍清正報中區刑警拘李，適沙河分局派員至，卽押李返分局訊辦。（偉）

大岡 穀米公會三主持 虧空潛逃被通緝

（中山專訊）九區大岡鄉穀米業公會正副理事何根蘇志豪，欠下各號港幣廿餘萬元，逃亡後，會務暫由書記黎耀燊處理，黎係番禺沙灣人，以大權在握，揮霍無度，用去公會經費白米六七千斤，去月中又挾款潛逃。穀米業館，以復借糧商會召集糧商改選，現該陳九等爲正副理事，並清算黎之虧空款項，同時呈由糧食市場轉請縣府下令通緝。（培）

唆竊軍用品 處刑五年

（專訊）番禺業下村人梁國球，前誘唆陳雲，竊兩鋒彈一百粒，當交付之際，被發覺拘留，梁則解法院訊辦，已紀前報。昨由刑庭判決：梁國球教唆盜竊軍用品，處徒刑五年。（慶）

四會 電輪競快闖禍 船主等被拘究

（四會專訊）行走四西線冠生輪，昨與新泰山輪由西南返上，於黃崗附近競快，新泰山輪機件突壞，控制失靈，將一過海小艇撞沉，除一男子得救外，一少女遭溺斃，警局已將船主司舵及滯水等拘究。（天）

台開邊境河面 有匪截刼船隻

（本報台城二十日長途電話）縣屬六槐與開平接壤河面，近發現歹徒，每日下午四時後，有多起，向船隻截刼，已後，船隻不敢行駛，盼地方治安當局，速行設法清剿。

弱小青年留函 預告自殺寄友

（專訊）石牌中大法學院學生李志强，廿午到分局報稱：十九日接友鍾植三（廿歲江西人）函告：因生活壓迫，決於十六晚投江自殺！並囑轉寄家書一通。曾往廣大路卅八號二樓，訪問鍾同居黃雄稈鍊兩人，據答鍾一去未回，生意外，故到分局報案。（斌）

今日起三天內 上下西關停電地段

（專訊）電廠修理西關火箱，按日停電地段如下：㊀廿一日下午五時起至明日下午四時止：光復北路，龍津東路，龍津中路，爛馬路，二時起至翌日下午四時止：文昌北路尾，午四時止：文昌北路以北，廿三下午五時起至廿四下午四時止：長壽東長壽西寶華路一部，華貴路以北龍津西路，逢源路一部荔灣東路西華路西村一帶德泥路長庚路淨慧路百靈路，第一津，醫國街盤福路南岸源頭鄉。（水）

李江將赴開履新 新昌紳商籌備歡迎

（本報新昌廿日長途電話）此間各界紳商名流，以李專員卽將到邑，特定今午二時，假新昌商會，召開歡迎李專員籌備會議，商討各項事宜。

穗央行今日新舊交接 工業貸款短期內開放 銀元券地方券暫不致發行 穗市拋售黃金亦暫無可能

（專訊）穗央行經理丁世祺辭職，遺缺經派黎度公接任，并定今午交接。查黎氏係廣東南海人，現任總行稽核，前曾任職第九戰區，追隨薛主席多年（宏）

（專訊）昨據丁世祺稱：關於工業生產貸款，前因鈔荒，無法舉辦，現鈔荒畧可解決，故短期內可開辦。又關於發行銀元券及地方券問題，暫無可能。至拋售黃金問題，因廣州與上海地方情形不同，廣州似無拋售之必要，且未有奉令，故亦暫無拋售可能云。（宏）

省府政治幹訓班 每期施訓四中隊

（專訊）省府成立政治幹部訓練班，由薛主席兼主任，並派梁勃爲中將教育長，謝又生爲軍簡二階副教育長，葛南杉爲少將副教育長，擇定東山農林路原學海書院爲班址，訓練期間，每期一個月至三個月，每期設四個中隊，以兩個中隊訓練政治工作幹部，兩個中隊訓練軍事工作幹部，每中隊訓練人數爲一四四人，每期共訓練五七六人。（方）

省警隊警士 忽遭暗殺

（專訊）廿晚七時許，有人護送一受傷男子，投市立醫院求治。署名吳蝦，廿六歲，係省警隊警士，經醫生施手術數小時後仍昏迷！查吳全身俱被刀斫傷，據同來者稱：似係被人含仇報復所致！（偉）

流動檢查未會警 投訴分局請改善

（專訊）連日西村南岸防軍，不分晝夜，實施流動檢查，隨時停止交通，且有須脫去外衣者，居民以其未經會警，已投訴南岸分局請交涉改善。又十九晚駐軍舉行流動檢查，搜獲無身份証男子七人，一身藏烟泡之女子陳三妹，解南岸分局辦理，另准予保釋，陳則解辦。（業）

銀行邀出口商座談 改善輸出辦法 提高外滙証收購價簡化貸款一切手續 決轉呈中樞建議採納實施

（專訊）本市各指定銀行爲增進出口貿易，昨特由上海商業儲蓄銀行負責邀集各出口商開會，檢討目前輸出減縮原因及商討提供改善意見，商談結果，由出口商指陳現行辦法對出口之打擊，並提供改善意見如下：㊀海關估價，應按照產區價核減，㊁請依照逐次呈請改善前，對收購移轉証價應予盡量提高，㊂對出口貸款手續，應盡量簡化，並請給付現鈔。以上辦法，經議決呈送中樞採納施行。（宏）

當道爭拾遺 巧言先掛脫

（專訊）惠福段紙行路滙文學旅二一〇號房女住客謝四，廿下午二時許，在惠愛西路時，復遺一兩庄金地在地，被小童拾得，婦發覺卽追前取回，適有一男子上前，問悉前情，竟取黃金，欲僱三輪車而逃，爲婦糾纏呼警帶局，男子稱左伯明，指小童拾其黃金，故向查問號，係何處購買，何家字號，有無單據，如有卽交還，否則要到分局處理，訊畢以左尙無罪嫌，卽釋，黃金留候查明，着婦覓保領回。（友）

今日天氣

陰，有時較佳，偶有陣雨，輕和南至東南風。晨夕薄霧。

夜半敲門 飽享尊拳

（專訊）前晚十一時許，有楊倫夜至漢民北路吉祥皮革店，拍門購皮袋。店伴酣睡中突聞擊，誤疑發生事故，召侶擁出痛毆楊一頓！楊發足飛奔，各伴且向窮追，以致全路騷然！後報分局帶楊到案，訊悉上情，該店東劉兆鎧到局稱：係店伴劉漢誤會所致，楊亦諒解，不願再究遺去。（濂）

廚房塌泥牆 伙伕被壓傷

（專訊）廿晚八時漢民北路一〇七號中華洋服店，後座廚房泥牆倒塌，時適伙伕鄧華晃（十七歲）在廚工作，首當其衝，被壓重傷，左脚骨折斷。警報分局，電消防車到挖出鄧，由老板陳寶林出資送鄧入中央醫院救治，并報分局備案。（濂水）

杉木鎅料業調整工資 雪米市担增爲卅四元二角

（本市訊）本市杉木商公會暨杉樑鎅料工友提請資方調整待遇，十九日勞資雙方協議如下：㊀若米價每市担漲落相差達基數五元時，雙方得再行調整，㊁雪米市價每市担定增爲基數三十四元二角計算（七分），㊂按照上項米價，原訂米價二十六元六角，關於鎅件工及學徒工資應根據三十七年國曆九月五日勞資互訂額數，一律以基數加倍計算支給，卽四會樑每井鎅工基數三元八角六分，什江木每井鎅工基數四元四角六分，雙光床板每大橫料工基數三元六角二分，餘照類推計算，㊃爲體念工人生活困難起見，伴工伙食，每購仍扣除基數一角四分，隨祭節令依照三十八年二月十一日所訂額數辦理。㊄長工資，如以白米支給者，仍照原訂米量，以白米計算，如以基數計算支給者，則按照原訂米價每市担二十六元六角七分，現訂米價每市担三十四元二角之增加數額，比例計算增給，以上各項協議，由日起實行。

方便醫院新院 明日行奠基禮

（專訊）方便醫院新院，明（廿二）日下午二時舉行奠基典禮，邀請各界名流參觀，凡捐港幣五百元暨國幣五百萬元者，均勒名基石。（瑩）

綏署開會討論 船舶調配問題

（專訊）綏署定廿二日上午召集各有關機關團體開會，討論船舶調配及其他有關軍運事宜。（業）

江區稽查所主任呂毅，昨抵任視事，所址設南堤成業堂碼頭，並在二沙頭設第一哨，南石頭設第二哨，大坦尾設第三哨。（庚）

警備部稽查所 人選業已確定

（專訊）廖葉階自接警備部稽查處長後，所轄五個稽查所所址及人選確定如下：㊀東區所主任陳鏗，東山共和市二橫路十四號，㊁南區所主任蔣垣，鳳凰岡新民大街五十四號，㊂西區所主任何鏗，西關蓬萊東約十二號，㊃北區所主任章正，三元里三元大街廿八號，㊄中區所主任蕭昌，長堤白雲酒店對面。（總）

（專訊）警備部珠

綏署飭憲兵團查禁 粵路南段歹徒滋擾

（專訊）市商會前據市運輸土布等業公會投訴：歹徒聯羣結隊騷擾粵路南段，任意滋擾，强掠貨物，毆打押運人員，請求轉呈當局禁止以維商運。當經電呈廣州綏署核示，昨該會已奉綏署電復，歹徒滋擾粵路南段一事，經飭憲兵第廿六團嚴查取締，轉飭各行商各安所業。（生）

私宰牛隻充斥市面 屠牛商號有十一家停宰 屠牛公會請當局嚴緝

（專訊）本市屠牛商號，原共有廿八家，大庚因郊區私宰充斥，受打擊，相率停宰，現殘存者，僅十七家。查本市每日約須宰牛一百四十餘頭，目前十七家每日僅宰卅餘頭，百頭，均在郊區三元里，鷺崗寺與氐南村沖塘等地私宰運市闘利，據查三元里每日私宰達四十頭，赴稅捐處申報繳稅者，每日僅兩三頭，昨屠牛公會分呈市財局暨稅捐處，請予體卹行商困苦，杜絕私宰，以維業務云。（水）

過海橫水渡 加倍收費

（專訊）西濠口至河南金花廟綫橫水渡，由昨日起，每客渡費由五百元增至千元。（庚）

汽車撞毀碑柱 疾駛逃脫

鳳樂路

（專訊）昨晨九時半，中國農械公司汽車，至鳳樂路十號前，撞埋號與十二號間碑柱，當堂場下，牽連兩層樓座，幸無傷人。車急駛逃脫，戶主黃蘇報局傳案，責令賠償。（庚）

陳策由瓊返穗

（中央社訊）綏署副主任陳策，赴瓊省親，已於二十日下午二時飛返穗。

穗上週物價指數 四萬八千六百餘倍

（中央社訊）據廣州大學經濟研究所發表上週（十日至十六日）穗市物價指數，計總指數爲戰前四萬八千六百三十六倍，較前週漲百分之一四五。物品分類以食物類上漲爲最，計漲百分之一六二、六，建築材料類次之，計漲百分之一四九、八，燃料類漲百分之一四九、六。衣着類漲百分之一三七、三，什項類漲百分之一三一、一，金屬類漲百分之一二二、二，茲將各類指數列下：

類別	指數	較上週漲率
食物類	三八二，一八一，八	一六二，六
衣着類	三九四，一六，三〇	一三七，三
燃料類	八八二，一四，〇〇	一四九，六
金屬類	六五九，八〇，〇〇	一二二，二
建築材料類	五八六，一〇，〇〇	一四九，八
什項類	四〇七，四一，〇〇	一三一，一
總指數	四八六，三六，六七	一四五，〇

該所並就三週來港幣價格之變動，列表如后：

三月廿七日至四月十六日三週間港幣價格表（每元港幣合金圓券價格）

日期	星期日	星期一	星期二	星期三	星期四	星期五	星期六
三月廿七日至四月二日	二八八〇	二四〇〇	二五五〇	二七〇〇	三二二〇	三二六〇	三九六〇
四月三日至九日	三九八〇	三八九〇	四五〇〇	四八〇〇	五六五〇	八二〇〇	九三〇〇
四月十日至十六日	九一〇〇	一一六〇〇	一〇〇〇〇	一一七〇〇	一三七〇〇	一三五〇〇	一五八〇〇

本日水電價目

一、電力每度九，〇〇〇元
二、一級燈光每度一，一〇〇元
包燈每度一，八七〇元
自來水每立方公尺計一，〇〇〇元
月費計算超過人口每人
計費一，〇〇〇元
十立方公尺
電話一區每月一七，五〇〇元
二區一三，〇〇〇元
三區一二，〇〇〇元
超次費由一至三次，每次一，二〇〇元，以上每次三，〇〇〇元
九八〇〇元
附註：煤價元公用基數四五元
數四二一三，〇〇〇元中行外匯
指數一四三三，一二六等計算
公尺作價一八，九〇〇元

醫師馬莫階 專醫

花柳淋濁 骨痛 梅毒骨痛 風濕痿痛 關節腫痛

廿年經驗療法進步能在數小時奏效最速痊愈

特治 刺痛淋濁頑固濁尾痔瘡橫痃

長堤一三五號二樓先施對面電話一六四五四

買屋聲明

本堂今憑中買受怡萱堂自置吉屋一間，在本市惠福區仙湖街門牌六十八號，深一丈寸，一概土地，瓦木石等一概照土地登記全部，經已立定帖，準國曆五月十日交易，此屋倘有來歷不明，揭按銀兩等情，請速與本業主理妥，否則交易後概與本堂無涉，特登報聲明。潘振興堂啓

遺失作廢

本人於四月十四晚在花地口面艇上被竊衫褲一套，內有航政局手冊一本，救生圈證書一本，引水員會員證書一本，章一本，除呈請本社補發外，合行登報作廢。彭蘇身

買田聲明

本堂今憑中買受李本立堂舊日遺下共稅七畝三坵，土名大石路田，在虎門寨訂本年國曆四月十七日立定帖，準四月廿日交易，經該田主理妥，否則拆按揭典押批拒及一切轇轕，與本堂無涉，除交易後，特此登報聲明。虎門太平鄭勝直堂啓

退股

鄙人佔有南海九江市儒林西路永德興隆記米酒店股份，今因志圖別業，自願退出股份與朱世華承受，日後永德興生意盛衰與我無涉，前時發出之合同一部本人因日久遺失，自後取消無效，特此登報聲明。退股人朱世華啓

買田聲明

本堂憑中人劉焯介紹，買受太平南面村陳九根，土名北便塘卜淡田大小共十根分下，該稅六畝二分，經已交定立帖，準於本年國曆四月廿七日交易，事前如有轇轕不清，應卽向賣主理妥，一經交易，與本堂無干，特此鄭重聲明。陳崇善堂謹啓

重要聲明

本報四月十三日報載「中順甘蔗生產合作社啓事」「中順甘蔗生產合作社聯合啓事」之新聞，本社並不知情，被人假借名義，破壞本社名譽，特此聲明，本社並無此事，倘有人假借名義，藉端招搖，本社概不負責，此啓。任錫同啓

留日外科生殖系病專門 醫師何丙壇

醫務所惠愛中路一九二號二樓

醫病

遺精 早洩 陽萎 精虧 不能 人道 性器 短小 子嗣 過度 衰弱 神經 痛 腦 善忘 根治 花柳 白濁 疑難 血瘋 癬

特長一切大小割症手術 每日下午三時至五時 廉價割治包皮痔瘡

一品圖

中國首創 華豐染織股份有限公司出品 行所：上海寧波路三三九號 電話九三二一五

根治 內傷胸背 咳血 翳痛

即日見效

歷傷秘傳十餘年經驗根治內傷外感飲食積鬱抑房事憤怒跌打積瘀而起屢醫無效或愈而復發之一與切咳症痛症舉凡久咳見血盜汗潮熱單咳乾咳胸翳隱痛心跳氣喘迅速消瘦早晚咳甚㊀與……醫生胡濟生

潘海山陰疽陽和膏

光復南揚仁里

效驗昭著享譽百年社會醫界公認治疽瘰癧唯一良藥提防假藥影射

全科女大醫師 劉漢貞 專醫產婦兒科

醫所一德西路四八二號二樓

莊偉洪 專門醫

十八甫南家

久咳 咳血 小兒 鷄咳 （兩日痊愈）

爲子孫者以孝

尊嚴年高夜尿頻登高氣喘請速購

梁濟時獵標海狗丸 敬奉

服後使其精神强壯氣血倍增補腰固本

重孝道者希留意焉

各大藥房有代售贈送

大明鐘錶行

粵港澳大陸鐘表行主辦

敝行昨日開幕辱承各界仕女同業先進蒞臨指導并寵錫鴻儀實深感紉祇以招待未週至以爲憾諸希亮察謹此致謝

本行敬聘陳律師慶芙爲常年法律顧問

律師事務所：大新路二九六號二樓

謝啓

各保安師抵防
各縣保安營月底完成　五一起配合大舉剿匪

（專訊）省保安部直屬五個保安師，本月十九日，由各師長率領開抵駐地，担任清剿工作，各縣保安營，本月底全數成立，由五一起，與保安師配合實施剿匪。（總）

（專訊）保安第×師由穗開北江一帶，配合各縣保安營，肅清匪患。（東）

清遠　石馬分隊長被擄　施急計幸獲脫險

（清遠專訊）清江石馬鄉自衛六中隊分隊長何民，日前率派往龍頸鄉領糧餉，途中爲匪伏擊，已誌前訊。查何是日帶隊員五人，由龍頸歸至掛榜村山嶺，遇匪三四十人埋伏，先派鬼仔隊突出以槍指住，何率兵抵抗，發生激戰，因衆寡不敵，被匪擊斃一隊員，何及其餘四人均爲匪擄，繳去長槍。

押至石馬　是夜匪廿餘人，威脅何返石馬墟，圍繳該分隊槍械，幸該分隊偵悉，加緊戒備，匪無法入碉樓，押何至樓前，以爲要脅，各隊兵仍嚴陣以待，不敢行近樓下。

斃匪班長　何人急智生，偽爲願往說服各兵獻械，匪許之，何乃脫盡衣服，赤身前往，由碉樓邊竄入內，暗示隊兵抵抗，隨匿墟中暗則內。匪以何已逃，展開攻擊，結果爲隊兵擊斃一匪班長，不敢逃去。隊兵追擊，拾獲殷亮一枚，聞被擄去四隊員亦逃出。（會）

佛山‧九江　發現偽港幣

（南海專訊）最近佛山市面，已發現有利銀行五元偽港幣，製作頗精，如非細心視察，不易辨別，且偽幣多屬殘舊，似流通日久，收受人每信爲真，另有該銀行十元面額鈔……

八和子弟　慶祝田竇誕

（專訊）八和子弟，今日慶祝田竇誕。恩寧路會館，生花橫額林立，香烟繚繞，各大佬倌皆備金豬膜拜，并令各班加演香花山大賀壽，劉海仙大洒金錢，並贈靈符予觀衆（慎）

一幫洋臭蟲　昨晨偵查情形

（專訊）外籍人咪海，威納斯基，積屋尼，拿屋尼，漢雲哥等五人，被控在市迭次行竊，爲警局拘解地檢處偵辦，迭紀前報。昨晨九時，由檢察官黃國耀提案偵訊，並傳告訴人海珠中路五十五號大生製漆廠鄧霖，曹寧路卅一號啓德行盧植蘇，海珠中路一百號之二聯昌號，周利等到案作證。各被告均否認行竊，供詞由雷推事翻譯，而告訴人等則指証歷歷，並指出何人行竊！訊歷一時，着各被告還押，告訴人遣回。是日各被告家屬妻子等，均到探視，還押拘留所時，始與家屬等一吻而別。又各被告當庭請保，實檢察驗知候查明辦理。（濤柳）

昨日市況
穀米漲後微淡　公價高卅四萬

（專訊）昨日西北江谷，有少數運到，西欄開盆，買客進貨情殷，交投頗暢，成交卅餘萬斤，早市谷價扳好數角至一元，東江土谷，共有十餘萬斤，運到東欄，早市買客，進胃尚強，成盆共十萬斤，午後因金價回順，港滙轉疲，人心較爲安定，且米市復呈疲慢，米機客採購土谷意慢，市勢轉弱，午後谷價，較早市回淡數角至一元，午後人和墟絲苗谷成價爲二十四元五角，石龍白亮赤谷十九元五角，曲江早谷廿二元五角，西江西粘穀廿二元，晚盆買客，更少問津，市勢仍疲弱。沙基米市，早盆買客進貨已懈，市氣漸呈黯淡，買家以外圍谷米，陸續有貨冲塲，市橋雲米有二百餘包運到，街客販家縮手，早市米價，成盆驟少，陸續回淡一元餘至二元，午後因谷價再趨下游，米市更靜，續淡一元之譜，晚盆米市，一片疲呆。糧市公價，糧續提高，批發公價上米每市担提高三十四萬元，中米提高三十九萬元，下米提高二十八萬元。

東欄成盆　北路絲苗谷每市担二十六元八角，新黃白亮谷二十五元，新寧占谷二十四元五角，南崗金山占谷二十四元五角，中水谷二十三元，中雲谷二十三元五角，更赤谷十九元，新塘中雲谷二十三元，增城絲苗谷二十七元五角，油赤谷二十五元五角，厚街金鳳谷二十五元二角，曲江洋占谷二十六元六角，神崗絲苗谷二十七元五角，金山占谷二十五元五角。

米市成盆　上齊眉米每市担四十三元，下齊眉米四十元，上絲苗米四十一元，下絲苗米三十七元，上銀占米三十六元，下銀占三十三元五角，上粉雲米三十四元五角，下雲米三十一元，金山占米三十八元，西占三十元，洋占三十三元，油占三十三元五角，珠早米三十一元，粒仔米三十二元五角，上七担種三十四元五角，下七担種三十二元五角，上新興白三十三元，下新興白三十二元，上大糯四十三元，中糯四十二元，下糯三十七元五角。

米糧公價　廿日米糧公價如下：（元）批發價（一）齊眉二，三〇〇，〇〇〇元，絲苗二，一五〇，〇〇〇元，銀占一，一三〇，〇〇〇元，雲米二，〇〇〇，〇〇〇元，興白一，一八〇，〇〇〇元，七種一，一五〇，〇〇〇元，早白湘機一，〇〇〇，〇〇〇元。（零售價）齊眉一〇〇，〇〇〇元，三六〇，〇〇〇元……

外圍谷價　（專訊）各縣谷市昨告暑降，每担約跌五角，正果絲苗七〇，〇〇〇元，北路絲苗六九，〇〇〇元，黃白亮六四，五〇〇元，石留雪谷五七五，〇〇〇元，南崗中雪谷五四五，〇〇〇元，山占六五七，〇〇〇元……（勁）

肉類公價　（專訊）昨日肉類公價：西江大猪，七八〇，〇〇〇元，九〇六，三猪，三〇〇元，中猪，北江大猪三〇〇元……（市担）猪肉批二，二五〇，〇〇〇元，牛肉批二，五八〇，〇〇〇元，發二，八三七，〇〇〇元，零售三，二一〇〇元。

生猪公價　（專訊）黃金高漲，港幣貶值後，每担港市猪價亦告增加，每由一百十五元，昇至一百廿五元，本市猪商則根據該數出售，幸來貨充沛，供應不虞，丁茲淡月期中，港方猪價突漲爲向來所無。昨日生猪公價爲西江大猪四百六十九萬元，中猪四百六十七萬元，北江大猪四百五十萬元，中猪四百六十三萬元，猪肉每司斤七萬八千八百元。（勁）

電油按步回醒　（專訊）電油已按步回醒，昨早成六十九元，石油公司沽出四百餘桶，午復升二元，成六十水亦沽好四元，火水五元，三公司散電油一百一十五元，無照火水一百〇二元。（汝）

茶油菜油回慢　（專訊）茶油菜油前因滬客扯購，掀起漲……

鯇魚　鯇魚四五，〇〇〇元，鯪魚四三，〇〇〇元，扁魚四〇，〇〇〇元，大頭魚四二，〇〇〇元。（勁）

港幣日息突漲　竟升至五角半

（專訊）沙基米商因米價上揚，需款週轉，故港幣日息竟由三毫半升至五毫五，如以五五紀錄，如以五五日折息伸月計足，等於加二利，商吃虧甚大。（汝）

百貨買家少　市弱價回降

（專訊）百貨市情連兩日受光洋及黃金不……

豆類市弱趨淡

（專訊）各種豆貨，數元後，鏞途復呈滯弱，紅綠豆，銷途寂靜，無力支持，竹豆眉豆成盆更少，市趨下游，烏豆銷化力弱，市勢搖欲墜。（元）

貨，新貨來源雖少，但存貨尚厚，但黃豆價連續高數元後……

紗布軟化

（專訊）貨主見市呆滯欠行，價雖下瀉，市仍勢難望轉。

油仁膠着

生油前市沽高後，昨日買盆轉疏，價仍穩企，但生油成四十九元五角，生仁亦與油市同一步，欲進無力，欲退不能，形成膠着狀態。

糖麵趨淡

……

柴薪後市看跌

（專訊）柴薪來源較暢，市價平穩，惟成交少，因一般柴商以日間可能再有大批運市，市價必跌，故多存觀望態度。（業）

車船票價基數

（專訊）廿一日輪船成本底數，增加爲六八〇四五倍。（業）

（專訊）今日廣九客頭價基數爲一比三四五〇〇元。（濟）

生盤蕭條

買家稀少，市況冷落，價亦淡降，部份貨……

（專訊）粵路南段昨日收費牌價，對金券一比二十萬〇三千二百元，銀元一比二元，銀元對港幣一比六元四角。（水）

禺北人和市仇殺案　鴉湖三社被控訴

（禺北訊）前月人和市發生仇殺案因鴉湖三社曹枝曹發曹財之黨羽，無辜槍殺商人及趁墟鄉民，曹鉅沾沈蒼林健容李文，及槍傷曹新容楊聯周新漢戲羅魂益等多人，多次召集調解，三社只願賠償一二社死傷之曹鉅沾林健容曹新客稻穀二萬司斤，其他各鄉死傷之人，並無提及。現各苦主聯呈地院控告鴉湖三社，此案若再拖延，恐將釀成禺北械鬥。

轟動社會箱屍奇案　地檢處昨繼續偵查

（專訊）轟動社會箱屍奇案，解法院後，迭紀前報。

傳集證人　繼續偵查

廿晨十時檢察官黃國耀傳該屋出租人謝鳴達馬惠清夫婦，及苦主李雲清，並提鍾綺瓊到案，繼續偵查。是日李綠衣素服，手持布傘上庭，鍾身穿花絨短衫，藍呢西褲，灣黃高跟鞋，外披短褸，髮長如波，形容枯槁，面色慘白，似重有憂者！檢察官首問：

朱鍾先曾在港相識

問：李雲清你日前呈遞續訴狀，指鍾綺瓊與何立輝有共同謀死汝夫罪嫌，所列事實之外，尚有其他証據否？答：去年……

鍾何又有密切關係

由此足証鍾事前與何立輝有密切關係，共同知情行爲。問：以前說在黃沙分局時，她交保後，鍾可協助爾去搵何仔尋回爾丈夫，當時有無錄案？答：有無錄案不清楚，鍾確有如此說過，且同往報案時，是否爾聽到。問：北區隊拉爾時是否要爾以民生號担保釋放？答：是由該店馮展鵬保釋。

撤消控案　係由兩人

問：爾曾在北區隊有二人叫爾撤銷此案，不可追究爾夫失踪事件，係××二人（偵查期內不便發表），當時氏堂弟亦在場聽見。問：現在到案劉國培，爾認識否？答：雖認識，但未見過面，甚少往來，不過氏夫……

北勝鄉長　按貪污公訴

（專訊）南海北勝鄉長鄧翼貽，前當選參議員，辭去鄉長職。復運動第十五保民改名鄧泉議，當選爲保長。又運動各保長，選爲第三聯保首席保長，代辦事處領積穀七千二百四十一觔五両據爲已有。又在鄉長任內，偽造會議錄，推彼爲海塱叢事會理事長，提供稻穀一萬九千觔。除修補海塱圍一小部份外，其餘並無支數公布，爲鄧永振告發，昨由檢察官按貪污及偽造文書罪，提起公訴。（濤）

驟，改爲一百元行用，九江鄉李來記報社，前夜一時忽暑，使入一張。（理）

番花邊境　挖煤　發現　銀鑛

（專訊）番北邊境鄰家庄與花縣西嶺民運一帶山麓，蘊藏煤礦。淪陷時日人曾到採挖，設有臨時軌道，接駁粵路新街，輸運煤斤。光復後，棄置成荒塚。附近鄉人有在前開煤穴採挖者，亦足供鄰近灰窰燃料之用，並有商人收購運市，獲利甚豐，採挖鄉人，亦告增加。前日有西嶺鄉人，在高路嶺脈採挖時，無意中發現銀鑛纍纍，銀光閃閃，質地堅硬，現在爭相採挖，但無人予以化驗，未知成色如何。（輝）

無照携械　帶案詢查

（專訊）廿午探員高某，乘九路公共車至一德路，見有一便衣男子懷械，會警檢獲曲尺手槍一枝，連人拘返分局，男子稱：沈榮，係×部指導員。局訊後通知該部領回。（潤）

逼立欠單　處刑十二年

（專訊）佛山歹徒何牛仔，前夥同包圍鍾年，簽欠單港幣二百元，竟至芳村登鍾門索討迫簽欠款，爲鍾報警拘解法院訊辦，已紀前報。昨由刑庭判決，何牛犯共同強暴脅迫，使人不能抗拒而取他人財物，處徒刑十二年！（慶）

生前，曾說及劉國培係建築工程商人。至楊錦材林耀全在何處住？氏則不知。

否認答應尋回丈夫

轉向鍾綺瓊訊問：當時你在黃沙分局，有無答允李雲清？你交保後，可代她找何仔，尋回他丈夫嗎？答：當時黃沙分局，以其夫僅外出一夜，指我有謀殺嫌疑，同時她說其夫佩有值六七千元鑽戒，以無若何證據，着氏交保，我亦無講過如此說話！隨時，氏曾寫咭片給她往港國華學校，搵何立輝……

夜深人睡　祇有棋子

問：爾在北區隊，何以誣告李雲清以致她被拘案？答：係××（未便發表）查悉其夫朱沃志，係大老千，故拘她到案，後由××（未便發表），叫氏一寫便告發函，現該函到案簽字告訴。問：尚存家中（旋着其在庭外旁聽胞妹回家取來呈案。）問：家查戶時，黃沙分局到你家，郭志誠捉棋？是否你尚與他捉棋？答：當時經已捉罷棋，棄經睡覺了，不過負弩到家，祗有棋子而已。

追查往跡　全無其事

問：李雲清話你去年九月，曾與何立輝朱沃志在六國酒店開房，且他在永生金舖門前，與爾相遇，有此事否？答：絕無此事！亦無在金舖與李相遇談話之事！且不識朱沃志其人！問：戰前爾是否曾在半窕茶室……

獄中吐血　求先保釋

問：爾有何請求？答：氏此次無辜被累，純係因新一軍某長官上司何局長，爲冤枉！現氏在押，係患吐血，請求先行交保，不予起訴。問：劉國培何職業？答：向在港任何工程？因何與立輝相識？答：在港明星茶樓與朱沃志飲茶，由他介紹何立輝相識。

邀劉國培來接工程

後來何說他有契姊，亦無指明係何人，住於愛羣酒店，有工程一批，由他介紹民承造，故與他等一同來者。問：在沙面，可能介紹民承造，故與他等一同來者。問：鍾誣鳴達馬惠清認識，未知其餘絕不知情？問：供答，訊畢論知各關係人遣回，鍾綺瓊仍還押候辦。（合）

四會　西柑鄉長被控殺人

（四會專訊）西柑鄉長劉月，前日午率隊會同清蓮鄉，查緝憤竊匪邵堂，匪登瓦圖遁，劉令開槍轟擊，將匪擊斃，死者親屬，電法院驗屍，控劉故意殺人，劉派人疏通，願賠回……

新會縣長急電綏署　派兵彈壓江尾械鬥

（新會訊）張縣長據報：順德江尾歐陽姓，因拜山發生誤會，傷斃胡姓一人，調解不成，雙方準備械鬥，致漸連荷塘鄉民，亦被招引參情，十八下午四時，急電綏署及清鄉區派隊彈壓。

鴻蠹閣

聯泰行與金和行無關。據沙基聯泰行來函稱：本行係於去年七月向金和行租賃得地下與四樓開設聯泰行，自行經營什糧業務，與金和行全無關係，希爲更正是荷。

佛山金融劇變後：　一般商人遭損失　剃刀門楣獲大利

（佛山專訊）連日金融，暴起暴跌，十九下午，港幣在半日內，達一倍，入黑時，穿過五萬大關，竟漲一倍，入黑時，更不賣出。至廿晨，得知廣州行情暴降，由五三回跌三五，始照此買賣，但心依然勝好，入黑時，凡收入金券，商人均受損失，經此巨大動盪，至廿日受創商人，深防再蹈覆轍，乃暫行停業，剃刀門楣，則十分蓬勃，十九夕，以最高價賣出港幣廿晨行情猛瀉，始璃倉，因得大利，同時買賣盆差額之大，竟達半點大子，其利更優，至一千元面額金券，廿日淪爲「濕柴」祗得八五價值，五百全不通行，但有人暗中五成收買。（理）

南署準備　歡迎邢森洲

（佛山專訊）十九日政息，兩廣監察使邢森洲，出巡番禺後，擬到佛山搜求民隱，縣府警局已準備歡迎，聞三數日間可來禪。（理）

前任廣州市市立醫院院長　美國市立傳染病醫院院長　高度　X光鏡照驗肺病透視全身　廖漢潛醫師專醫肺病設備

特長……肺結核病　預防治療　肺針針　肺工氣治療胸針

專醫：肺病咳血咳嗽咯血痰中帶血潮熱盜汗胸痛哮喘消瘦

開鏡透視全身：每日下午一時至三時免費透視照片不限時間

地址：太平北路一七一號二樓太平醫社：附設留醫電話一七零八八九

許仁補腎丸　下月一日停止買一送一

優待男人。本月內仍舊買壹送壹。至月底止。時日無多。購者從速。勿失廉價機會

許仁補腎丸乃許仁大醫師創製，內分泌荷爾蒙劑，最特效補腎藥王，專醫男女腎虧，神經衰弱，斵伐過度，發育不全不能人道，陽萎早洩，遺精滑精，九醉無能，夜尿失眠，破身過早，腰酸背痛，精稀精冷，腦病善忘，子嗣艱難精神困倦，一經服食，保証藥到回春，因節屆清明，獎勵種羌，巨大犧牲，買一送一，現清明已過，本即停止贈送，以維血本，但爲優待顧客起見，本月內仍舊買一送一，廿粒庄，可服三天，四元兩樽，五十顆庄，可服七大，八元兩樽，下月一日起，即停止贈送，時日無多，購者從速，勿失補腎機會　各處代售藥房同時買一送一，至本月底止（總發行）豐寧路四十五號許仁醫院（即太平戲院對面）

上海安秀民　養陰調肺汁　治咳防癆

粵港總經理　鄭安之

譚理治肺病診療院X光

新式照肺即影即見玲瓏清楚立即判斷不至懷疑肺病咳血人工氣胸費用經濟不礙工作收效迅速　斷根診期上午九時至十一時下午二時至五時星期日下午休息院址上九東路四號之五

照肺三元　照片六元

偉東輪船！直放基隆

定本月廿四日清關本月廿五日啟行　諸君付貨涖臨洽商

收貨處　河南鰲洲正街四號景泰　第一倉電話五〇四五三　哲生支路永安堂大廈二樓

景泰輪船公司啓　經理室電話一六八六二　業務部電話一三三二九

感謝　由漢來穗　涂全福醫師　愈我隱疾

余年幼無知，悞犯手淫，結婚後房事過度，精神疲乏，時覺頭暈目眩，思慮複雜，夜間失眠，腰背酸軟，無力工作，使吾房闈康然闇樂，毫無，於是遍請中西名醫治未獲效果，憂慮萬分，他藥，在穗經商，因與友好一介紹，由漢蹤散來穗之著名中醫師涂全福大夫處醫治，斷爲腎氣虛弱，用頭目清健，工作正常，一而不同其本，致成勞損之症，承蒙涂醫師治療一月有餘，使余精神增，也所賜也，特爲介紹希同病者留意爲幸！　使吾房闈和洽，家庭歡樂，吾之隱疾皆涂全福醫師大日誤

涂全福醫師住教育路鹽運西九曜坊四十六號

感謝人陳高

鄭安之　快靈丹

止痛退熱　消滯去濕

總行　廣州十八甫　分行　香港永樂街

七分鐘內撲滅發癢之細菌

皮膚之病約有五千萬種細菌，剝裂與膚孔，無數細菌，藏匿其中，足以引起奇癢，拆裂，疥瘡，肥皮，灼熱，紅腫等，因其不能撲滅細菌也。新發明之尼克舒到皮膚膏，能於七分鐘內撲滅細菌，以及其他皮膚病，普通療法僅有暫時效力，一星期內保證令到皮膚柔潤明淨，滑爽動人。否則退回空盒，當將價洋如數奉還。向各藥房購取保證見效之尼克舒到皮膚膏，以袪除皮膚病之真正原因可也。

尼克舒到　專治各種皮膚病

法國皮膚花柳毒症性病專門何棣華醫師「特長」

根治花柳　診驗麻瘋　白濁白帶梅毒疳疔橫痃芒菓骨痛血淋腎囊腫痛皮膚血毒癬瘡槪能一併治　證像複什皮膚性結節性腫性神經性宜即早期檢驗診斷清楚施用近代最新特效治療仍可治愈

擅割包皮　根除臭狐　過長狹窄粘連束勒會莖最新簡便安全無痛方法割除不用解線不用換藥即可照常工作即日回鄉　液竄汗腺特殊分泌臭汗常流臭氣四溢令人討厭最新簡便安全無痛剔除手術一次斷根運動照常無論輕重年期遠近體質

針射脫痔　補體戒烟　內痔外痔脫肛痔流血痔翻花痔漏管等老鼠偷糞新法針射自然干枯脫落絕無絲毫痛苦行動自娛　施用補體自身抗毒新法戒除自動自然斷癮絕無各種辛苦七天永遠斷癮

設備完善檢驗治療手術室一切醫務院）廣州太平南路現遷維新南路一七七號近高第街口斜對面大德路口轉角電話一百元至二百元一五九六

廣州　余仁生藥行

著名藥品　廣州紅花油　白樹油　正虎乳靈芝　百中各項　驅風膏丹丸散　疥瘡靈藥　甜葯葉

地址：杉木欄路五十七號　電話：壹弍叁壹叁

醫師　趙廷燊

內外兒科毒症瘡科　本廿餘年經驗向用近代最新名貴特効新藥主理各科病症一經診治保証迅速徹底全愈　醫務所：長壽西路一三六號　電話一零二五二

醫師　吳强華　包皮

痔特治花柳婦科　無痛專割包皮　廉價專割　逢星期六下午及星期日廉價中元收回由至四十元看症難易　診所太平南路29號電話：一五八三五　女醫李超凡專理婦科痛經不孕經閉白帶

牙醫師　陳齡雅

脫牙毫無痛苦　鑲牙主固耐用　十八甫北河傍街八號二樓

余自强醫師　根治花柳白濁痔瘡

安全無痛剪除包皮過長　（醫所）高第路一七七號

張安昌　欄路　金丹膏

小兒肚痛止痛第一　煖臍祛風無名腫痛　跌打風濕朝貼晚好　專治爛脚爛肉瘡爛久不埋口　瀉爛用之必好　若生陰疳牙瘡用白鶴骨煆灰滲入瘡口之內　此乃內有腐骨外敷貼金丹膏腐骨自然脫出

氣痛散

立止心胃　再尾斷服

牙膏藥製，成本昂貴！是否抵買？有數得計！　二友藥製牙膏。

效。已爲牙醫及用戶所公認。爲本廠獨家所創製。因所用藥料，特別名貴所致。本品對於防止齒周齦腐朽蛀絕，具有以割一價，爲勤者宗旨，其所具此優點，惟本廠抱定一貫競銷宗旨，決不將貨價，具見愛護牙膏，尚祈用戶心明白，近因市面廉價膏充斥，且售價是否公道，用戶自當能知所抉擇，更不必以是否賤賣爲招徠之手段而自欺欺人也。

▲各埠洋貨店均售▼

香港軒尼詩道　廣州市恩寧路　二友牙膏廠發行

廣州市周濂溪祠道源堂召開四十四房代表大會通告

茲定國歷五月一日（即農曆四月初四日）在本市召開四十四房代表大會除另製備代表出席證隨函附發各房知照外（會場及時間報到時告知）現恐郵遞阻誤或有不明地址無從投遞未及週知用特登報通告務希各房推派代表一名依期前來出席如未接通知者或未領有出席證之房親代表請由該房函派代表一名限於國曆四月卅日即農曆四月初三日以前報到廣州市下列各處掛號報到領取出席證依時出席除分函外特此通告

報到處：惠愛中路六十七號星洲相館周劍峯　揚巷路三十號萬生祥周國華　東漢廠周德華

周濂溪祠道源堂啓　惠愛東路一五七號

嘉南銀行還欵再次廣告

查本行對於所欠戰前一切債務經登廣告請各債權人持據到收帳核到收者雖多但未到收者亦復不少茲爲限期清理債務起見決仍照現行法令（銀行業戰前存欵清理條例）併酌加給付繼續清理如經兩個月仍不到收者決照現與債權團所訂以產業抵償債務辦法辦理特此再廣告希各債權人查照準于本年六月廿日以前由每日下午二時至四時到太平南路十九號五樓本行辦事處核收爲荷

廣州按大押行變產均派行底利益啓事

本行產業會館全間經四月九日大會決案全體投權保管會負全權責任變賣與永安堂承受並即席推定王瑞泉宋楚平陳桂東鄧仲齊四人爲簽契代表人在卷現定四月廿七日至卅日止爲均派產價之期同行底証私章到狀元坊十八號領取行底利益幸勿逾期自悞爲荷此告　凡我行友務請限期內攜保管會啓

廣州按大押行保管會啓

敬師運動
·黃超作·

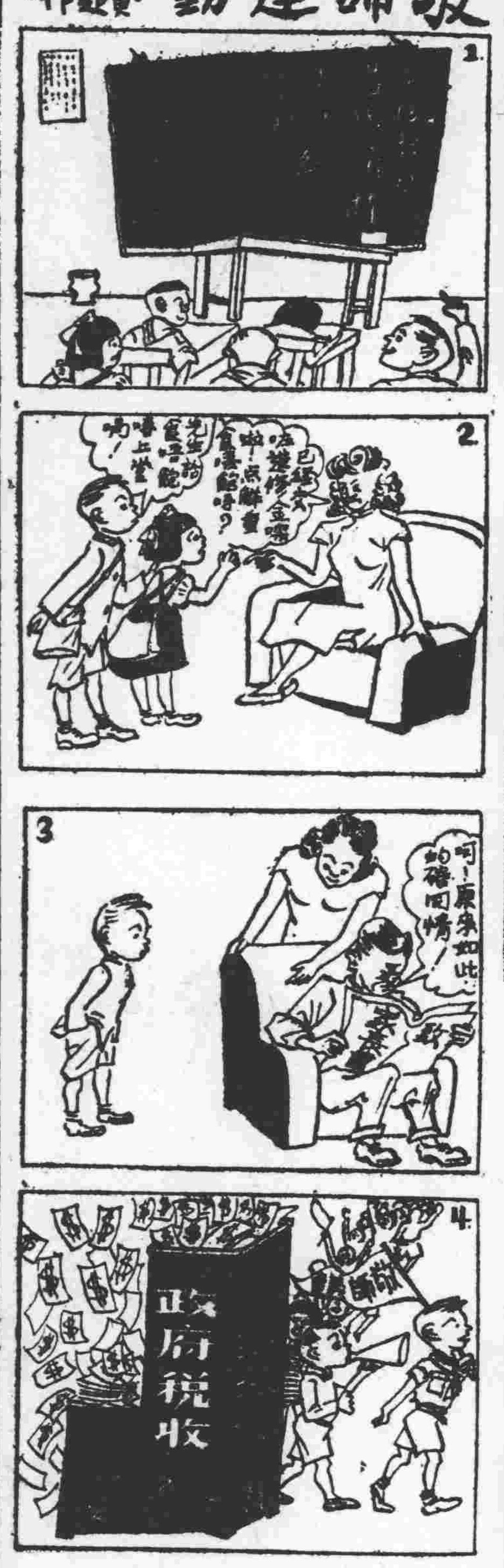

敬師運動　黃超作

（上圖）全體警察局職員歡送黎前局長情形

新任專員就職（上圖）各區新任專員於四月十八日在穗就職，前排由左至右歐陽磊，李江，莫福如，黃志鴻，董煜，後排左至右廖鳴歐，薛漢光，李楚瀛，譚朗星，（右下圖）國民黨粵省黨部昨招待新任專員歡讌情形）（呂偉剛，路傑興攝）

第六期
每週發刊兩次

陳式宏　嚴南方　呂偉剛　雷魯萍　駱傑興　馮之正　葉泉　黃因超　主編
製版　呂彬

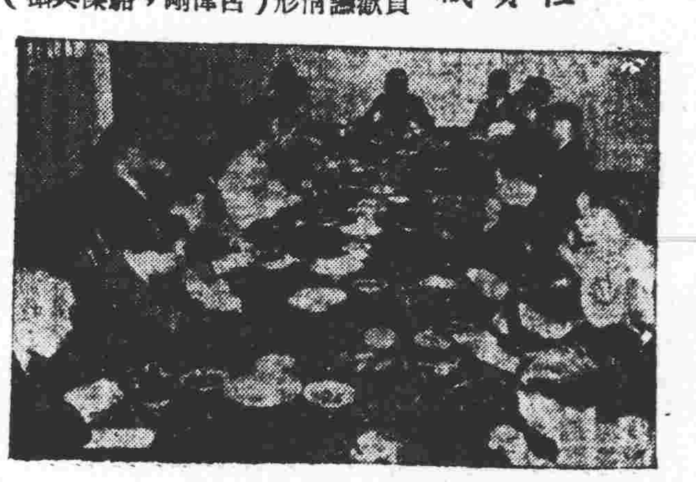
▲**迎新送舊** 穗市警察局新舊局長於本月二十日舉行交接典禮，（右上圖）警局全體職員列隊歡迎新任局長米暉日情形（右下圖）交接禮後，新舊任局長留影

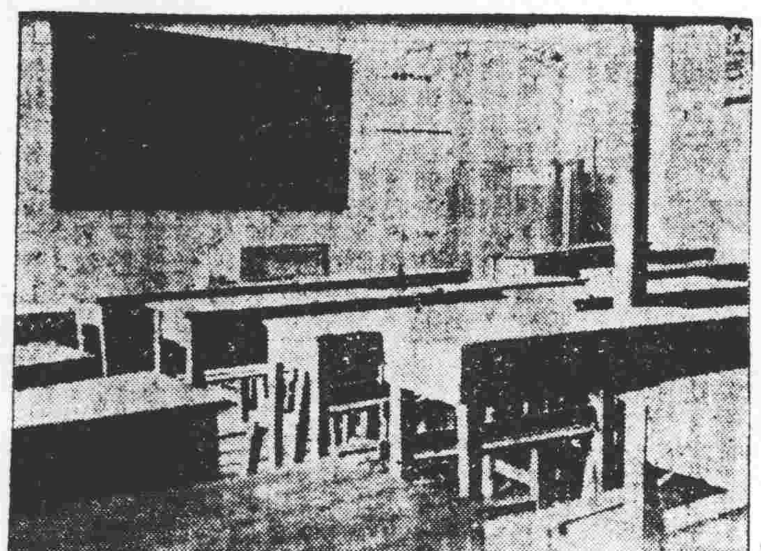
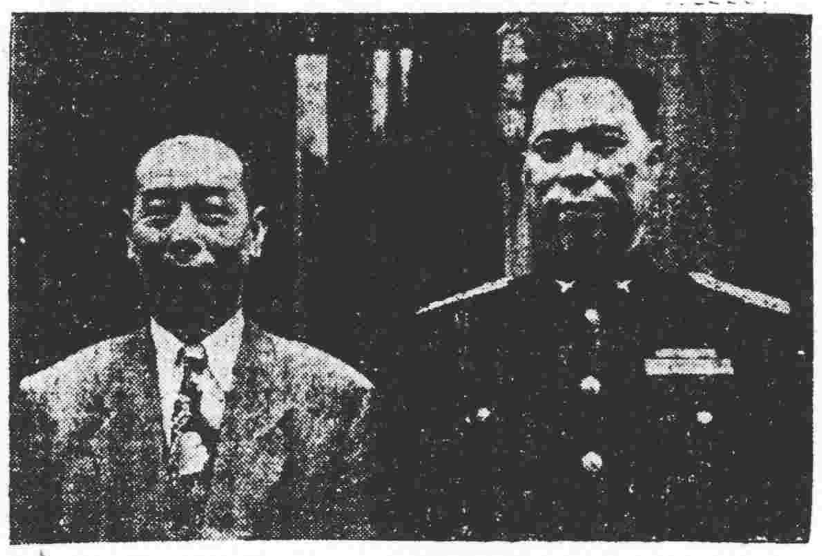
市小教職員總請假（左下圖）全市市立小學校課室鴉雀無聲，（左上圖）小朋友無課可上，仍不忍離校，徜徉運動場，似有所思，

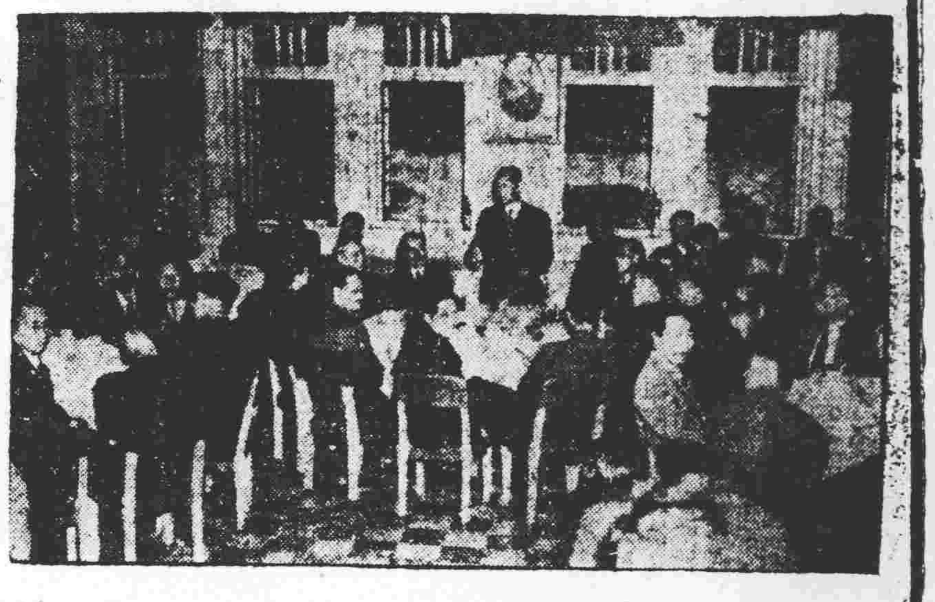
（右圖）四邑同鄉會於四月十六日在國際大厦歡讌朱暉日，李卓元，李江三長官，圖示朱暉日致謝詞情形。（雷魯萊攝）

廣州市行情表

穀米（金圓本位單位元數）

品名	價格
（米市零售公價市担計）	
齊眉	一百三十六萬元
絲苗	一百三十四萬元
銀占	一百三十萬元
雪米	一百二十五萬元
興白	一百二十八萬元
七種	一百二十五萬元
旱米	一百〇九萬元
湘機米	一百〇九萬元
（米市批發公價市担計）	
齊眉	一百二十五萬元
絲苗	一百二十三萬元
銀占	一百二十萬元
雪米	一百一十五萬元
興白	一百一十八萬元
七種	一百一十五萬元
旱米	一百萬元
湘機米	一百萬元
（米市成銘基數市担）	
上齊眉	四十二元
中齊眉	四十一元
下齊眉	四十元
絲苗上米	四十一元
絲苗中米	卅九元五角
絲苗下米	卅八元
銀占米上	卅七元
銀占米中	卅六元
銀占米下	卅五元五角
粉雪米	卅四元五角
下雪米	卅一元
金山粘	卅八元
西粘米	卅七元五角
洋粘米	卅八元
油粘米	卅六元五角
珠旱米	卅一元五角
七種上	卅四元五角
中	卅三元五角
下	卅二元五角
新興白上	卅三元五角
中	卅二元五角
下	卅二元
小較米	廿八元五角
湘較米	廿九元五角
下	廿八元五角
上大糯	四十七元
中糯米	四十三元
下糯米	卅七元五角
橫玉糖	十四元
饰底糖	九元五角

豆類（司斤）

品名	價格
湘黃	三十元
九龍黃	三十五元
西珠黃	三十八元
漢口烏	三十三元
左江烏	卅一元五
湘烏	卅一元五
漢口綠	四十二元
明光綠	五十二元
西江綠	四十元
北江紅	四十六元
崇明紅	四十四元
東眉豆	五十二元
漢口青	三十四元

油（司斤埕）**麵**

品名	價格
土榨生油	四十九元五
至	四十九元
湛江生油	五十元〇五
至	五十元
北江生油	四十九元五
油頭生油	四十九元五
北海生油	五十元
茶油（担）	九十一元
足力木油担	七十九元五
大菜油	九十四元
土榨生麵	四十二元五
大豆餅麵	三十一元五
川果仁	八十七元
川生仁	八十三元

工業原料

品名	價格
二〇〇公升散庄火水（有照）	一百〇四元
鵝嘜紅桶火水	一百廿五元
原嘜紅桶電油	

品名	價格
二〇〇公升散庄電油	一百四十元
上白花士苓	一百十四元
黃花士苓	五角六分
月嘜哥士的（新証）	三角四分
	二百六十元
海口椰油	一百一十元
美國根膠	四十八元
車口圖膠	六十一元五
九片白臘（新稅）	一百元
三角嘜梳打粉	廿九元
一城桶白蠟（另稅）	八十八元
大欄牛油一百	二十一元
硬脂酸每磅	一元

洋紙（拈計）

品名	價格
55磅歐洲新聞紙	二十三元
50磅鷄皮紙	三十六元
17磅臘面紙	十四元五
46磅白鷄皮紙	三十四元
魚打字紙	一十九元
白打字紙	十六元五
中厚磅書紙（磅）	八角八

三鳥（司斤）

品名	價格
上大鷄項	三元六角
中鷄項	二元八角
老鷄	二元二角
生鷄	二元一角
線鷄	二元六角
大鴨	二元
中鴨	一元八角
細鴨	一元七角
上毛鵞	二元四角
中毛鵞	一元九角

糖麵（担計基數）

品名	價格
省營糖五羊牌	四十四元
榴花粗砂糖	四十五元
國花牌	三十八元
河源片糖	二十二元
羅頭片糖上	二十二元
糖粉	廿四元五
蘇灣片糖	二十二元
箱庄片糖	二十六元
利朗麵粉	六十二元
綠多福麵片	五十八元
漢口兵船麵	五十二元五
紅綠牡丹麵粉	五十八元
源兵船牌麵	四十九元
天官	四十七元
白菜麵	六十五元
紅雙麥	五十三元
50磅紅鷄麵	四十九元
50磅鐵橋麵	四十四元

各江紙把（基數）

品名	價格
廣玉扣上（刀）	十三元六
中	九元
下	七元五角
貢信担上	九十五元
中	七十元
重桶札上	十四元
中	十二元
長江草紙（担）	
上	六十七元
中	六十元
下	四十四元
南雄玉扣（刀）	七元
下	四元七角
南扣（刀）	三元九角
山貝（刀）	二元五角
大坪京文（百刀）	
上	四十八元
中	四十四元
下	三十八元
南山京文上	三十八元
土報紙千張	九元五角
南雄東庄（担）	百一十元
下	六十二元
龍南東庄（担）	五十六元
下	五十六元
和平東庄（担）	四十六元
下	四十元
貝嶺中包上	六元二角
中	五元三角

美華 新華 兩院聯映
美華：一點半 三點三 七點三 九點正
新華：一點正 兩點九 六點九 八點半
著名美國西部歌星 珍柯杜利
馬屋明「冠軍」演技傑作
義士神駒
·四蹄奔飛 ·日行千里 ·一槍在握 ·力敵萬夫
全部七彩
情愛馬歌唱名片
驚人的馬術 光榮的鬥爭 纏綿的愛情 美妙的歌聲
有人情味·富正義感

青山翠谷
岳楓導演·包蕾編劇
情與慾的鬥爭·愛與恨的交織
少婦傷春！劇憐明月夜！癡男化石！夢醒杜鵑魂
大華 中華 兩院聯映國語巨片
大華：一點正 二點九 六點九 八點半
中華：一點半 三點三 七點三 九點正
牧歌、泉聲與合奏、佃農與村姑同遊、黍露農村黑幕、社會諷刺鉅片

大德 新新 即日聯映 凄艷悲劇
柴米夫妻同聲慟
苦過黃連。逼及熱淚
大德：十一點九。兩點九 七點正。九點正
新新：一點三。三點三 七點半。九點三

白燕 張活游 容玉意 聯合主演
拳王爭霸 同場加映珍貴新聞

永漢 中山 今天聯映粵語猛片
永漢：一點正 兩點九 七點三 九點正
中山：21點半 兩點半 六點三 八點九
堂堂陣容 千鍾百鍊 巍巍巨片 價值連城
難訴心頭恨！刀刺美人胸！
是人間照妖鏡 是情場血淚詩

玉樓情劫
行錯半步，滿途荆棘！想差一點，身敗名裂！感動處你忍不住心酸；同情處你忍不住流淚！

樂斯
公餘場今天四點九選映
環球冶艷言情文藝巨片
鍾芳婷主演
蠱姬（又名）砒礵美人
下期重映 情天血淚

樂斯 金聲
今天兩院聯映
（原名）出賣靈與肉的人
金聲：一點三 三點三 六點九 八點九
樂斯：十二點九 兩點九 七點三 九點三

美高梅出品香艷浪漫拳術偉大名片
美艷女星 李梨波露瑪
美後生角 尊加菲露
片上中文字幕 特別注意
此片攝影家黃宗霑新發明攝影術 鏡頭精彩空前未有
肉體與靈魂
拳腳無情傷肉體！不為利誘保靈魂！
美國攝影名師 黃宗霑
港譯「無敵拳王」
"Body and Soul"

易沃林老號恆和丸聖藥

天星戲院
滬光歌藝團 越演越旺 欲罷不能
真有食飯神仙？
仙女下凡
入化出神拍案叫絕
（一）西洋奇技（二）玄妙飛盤（三）新型幻術（四）滑稽趣劇（五）肉感歌舞（六）驚人武藝（七）科學魔術
節目多而未能盡錄
頭場七時十五分 二場九時十五分

明天在 天星大戲院 隆重開演
留票電話一四八七二
正式 天魔少女跳舞團
美女數十 偉大歌舞
馬騮精鬥法 魔鳥苗女 肉蚌鬧水晶
全場電光變景 裸體演出 荒野苗景 肉感冶艷 精心動人
橫掃四鄉·載譽歸來。
新置堂煌偉大變幻神化佈景 正式七彩鮮艷美式裝備服裝 第一請勿向隅
（留票請早）

大龍鳳班
一年一度祝師寶誕 恭賀田二寶
今晚仍演 啼笑姻緣 好戲好景
場面隆重滿場鮮花
今天日場獻演 觀音得道 香花山大賀壽
全體合拉出齊力主演
粵劇全武行大師演「一花捕絕」精彩技驚險
隨票附送壽錢靈符一度
海珠戲院榮演
馮鏡華 新馬師曾 芳艷芬 梁瑞冰 廖金鸝 綠衣郎

天魔女魔力驚人
樂善戲院 晚前滿座 連戲空狂
（今晚仍演）
名震歐美飲譽香江肉感艷麗
天魔女
（邵蓮導南國女藝團 美領：中美曲團）
中西美女數十名 全部由香港市來。首次大出演。

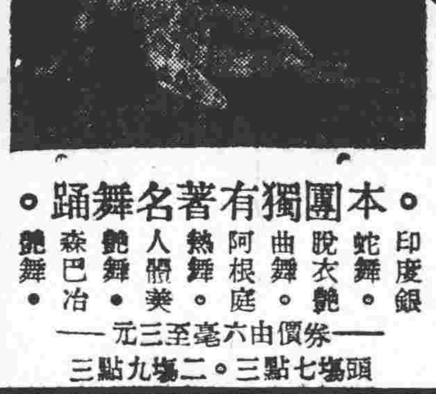

本團獨有著名舞蹈。
印度銀蛇舞。脫衣艷舞。曲舞。阿根庭。熱舞。人體美。艷舞。森巴。艷舞。
券價由六毫至三元
頭場七點三。二場九點三

國泰（惠福西路）12點半 兩點半 七點正 九點正
羊城（長堤）12點九 兩點九 七點三 九點三
即日聯映粵語恐怖鬼片
本市二牌樓故事
婦孺皆知★儆世懲淫
女鬼攝青 來去無影無形 搬下頭梳妝 飛動傢俬什物
認真夠猛
大鬧廣昌隆
當心嚇破胆 提防笑刺肚

伊秋水扭遮招來女鬼！

廣州 一點三 三點三 七點正 九點正
中國 一點半 三點九 六點半 八點九
聯國影永華公司繼「清宮秘史」第三部更優秀凄感巨片，「國魂」
春雷

李麗華 孫景路 嚴化 主演
凄涼絕代 戀愛傳奇 廿載影壇 僅此一部
價值百萬美元 機械攝製
新的服裝。新的佈景。新的技術。新的設計。
是：生活的喜劇，時代的悲劇！
國片。奇蹟。
保証此片聲光媲美歐美出品。導演。

亂世邪教三二事

神道設教本是啟蒙　不得其要乃誨淫盜

報載最近中山縣境，近來江蘇續一男女，設「孔道會」，宣傳所謂孔道，而閨房事且可得聞，孔聖像外有佛像，佛像又須教友集資鑄金鍊，教友寖乎漸衆，僅一區沙涌保且有百餘人，外人鮮能道其秘者，以經營頗故也。神道設教，於古已然，今者所謂科學昌明，究之未能使科學家得以理解之事尚多，欲求邪說不行，有未可也。鬧主日前曾著文本欄，道舍弟目擊之白蓮興事三則，因皆有據可憑，非道聽而繪說。即最近美國某科學會，亦有征求青年男女，來東方學習釋道家之「打坐」以能理解其現時未能理解之神秘問題，如何以打坐道精者，能閉坐於室能知室外情形？何以他人手中或匣中藏物，打坐者能知之？認爲如能得其原理而推演之，可爲世人療治最難之精神病也。近代邪教之最盛者，當推白蓮。而大部邪教亦向從道教內出，若矛山，若張天師，教以分之，固亦可謂爲邪教之較近乎正者。神教之道，大抵本無邪行，出發無非欲以一種神之威力，使人向善，以爲刁頑者誡；乃神之威力宜傳太過，種種藉以爲惡之事即漸多，怪力亂神，斯此之謂。老子之爲道祖，猶是一種政治思想，而晉人抱扑子以後，玄秘之說大行，神教之開，因亦由是而大興矣。諸凡邪教，莫不誨淫，不誨淫者，便是誨盜。誨淫誨盜，皆足召無知而性近之人參加，而其教義，固自以爲是警淫警盜也。中國醫學古書籍中有素女經乃合「靈樞」「素問」二書而強調「素問」之說者，傳是即晉人抱扑子所著，本爲醫學具有近代科學價值之醫學經驗，若採爲大學生之性教育資料，實大有功德，其中所言，男女交媾之衛生種種，不厭其刻劃之細微，如何交，可不傷身，如何交，可以眞快慰，雷雨時不可交，是防有觸電危也；抑悒不安不可交，重傷生也，需本不邪，但非大學問人，不能以是爲導聽者之於正也。而神道者以是勸人，本身且不能正，則無知男女所染，可安得而不從淫亂？亂世人心，受刺激，邪教之所以興，定多途也。稽之晉朔而後，邪教紛紛傳天下，十九以導人於正爲名，唐代邪教，可舉知者，據如夢錄載，數凡一百六十餘，誨淫者十之六，而誨盜者十之一，渾然者十之三，宋時更甚，凡三百餘，而教道則非誨淫即誨盜，無一例外者，元則較少，以禁之厲也，亦凡七十餘，明則又多，凡二百餘，尤以末期爲甚，清初之時更多至千餘，白蓮教即其時興盛最烈者，與其他亡明遺孽，共倡反清復明，其他幫會若洪門者，但以正義教人，聽者雖動容，究不若白蓮教有邪術使人懸頭迷信，卒之洪門亦不能不仿之，入教有種種神秘儀式，皆其類也。

有清一代，邪教多少，無人能知，今西南西北華北，甚至華中華南，亦仍不少邪教設立，前年上海龍華，有所謂馬帝，帝居然有相國軍師，聚衆數萬人，居然軍警初不敢動之，費半年甚至數年之力，擊其黨羽，而始得捕，此一事也，近湘西，又有稱皇帝而引兵叛者，是亦爲邪教之一。記數年前廣州亦有「孔道會」，香港則十餘年前有「道教」，皆亦以孔子爲招牌，「道教」更創所謂道教文，一如速記，以引教徒，亦居然二萬餘衆「孔道會」在廣州，會設會於文昌路，秘密招聚男女教徒，亦得千餘人，其時在敵偽治下，更有如此成績，亦奇事也，據曾窺其秘者需，亦有教授教友以男女床笫爲歡之課，月集會兩次，居然表演，以故青年男女趨之者殊不乏人。主其事者爲北平人某。今中山出現者亦名「孔道會」，亦是北方人，豈即其教友耶？然邪教逐由北移，此則可覘之矣。

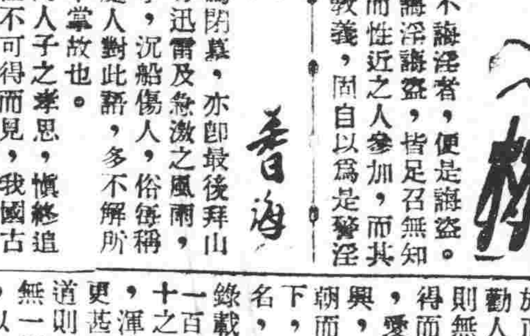

掘尾龍拜山

香海

粵俗以清明後一月爲閉墓，亦即最後拜山之一日，在此期間，每有迅雷及急激之風雨，風掠過處，間亦摧毀屋宇，沉船傷人，俗每稱爲「掘尾龍拜山」，外處人對此語，多不解所謂，不知此爲極古之粵中掌故也。

人類清明節掃墓，乃人子之孝思，愼終追遠之道，龍雖爲靈物，但不可得而見，我國古籍，一向以龍爲神物，故此謎始終不能打破，然以物理學家解釋，則龍不過爲兩棲動物而巳，粵人對于龍，最爲崇敬，尤以悅城龍母廟爲著，其來歷亦最古，攷之載籍，南越志云：「昔有溫氏媼，居端溪中，捕魚自給，忽於水邊見一卵，大如斗，拾歸，十日許，有物如守宮穿卵而出，長尺許，自小至長，能入水代媼捕魚，媼治魚，誤斷其尾，遂巡而去。數年返，媼見其輝光炳耀，謂之曰：龍子，今復來耶？親馴如初，始皇帝聞之，以元珪禮聘媼，媼戀故土，不以爲樂，至始興江，去端溪千餘里，龍輒引舟還，不踰夕，至本所，如此數日，來者懼而止，終不能召媼，媼死葬於江陰，龍子常爲大波至墓側，營浪轉沙以成墳，人謂之掘尾龍。」又寰宇紀云：「墓舊在江南岸，一夕龍子移於江北，有廟曰孝通。」

風俗勾奇

上兩說皆足爲悅城龍母之考證。而世俗復傳清明閉墓間必有風雨，是即龍子省墓，以曾被媼斷尾故，稱爲掘尾龍，其必挾風雨俱來者，以書傳龍能噓氣成雲，以作風雨也。

又世俗傳龍出現者，有「分龍雨」及「龍掛」之說，清嘉錄云：「五月二十日爲分龍，俗以分龍之次日雨，謂之分龍雨，主雨暘調順，諺必有秋。」蔡雲吳歈云：「南阡朗日帶長虹，北陌頑雲鬥疾風，偶湊分龍得新雨，山村水蕩說年豐」，疾風頑雲，亦掘尾龍之一類表現也。又前人龍掛詩云：「鬚和拋丸走流汗，銀刀劃空雲腳斷，水聲騖起洞庭君，六雙老龍飛出雲，蒼鱗細如蛇蚓結，白波四面作人立，吸乾具區三萬頃，雨氣斜翻半天濕，蜻蜓陣散風色涼，吳娘纜船炊飯香，珠宮捲絹伺龍睡，西崦日輪紅未墜」。此詩描寫龍掛，雖屬一種幻想，亦賞刻畫盡致。

火燒少林寺

技擊秘聞·連環圖說

我佛山人 文　吳悉予 繪像

童千斤正錯愕間，突覺背後有拳風撲至，急知有人在後撲擊也。急一閃身，拳打在大樹上，隆然一聲，樹如春雷暴發，此一拳之力，足有六百斤以上，幸童千斤閃避迅速，否則胸骨盡碎。大漢見一拳不着，再進馬步，一拳當胸來招，童千斤左手一招，將大漢之攻勢消去。

童千斤飛起右腳，一個觔斗之勢，向大漢之下陰打上，大漢一轉馬，避過其腳，不料轉馬之際，腦後長辮一拂，過童千斤之面，童千斤舉手一拉，想把大漢拉倒，不料長辮是假裝者，應手跌落，露出光頭，童千斤哈哈大笑曰：「哦！原來是個禿奴，今日圖窮七現，任你插翅也難飛去也。」

和尚笑曰：「童千斤，學得兩度花拳繡腿，便惹是招非，我勸你事不關己，切勿干預，否則後悔無及也。」童千斤曰：「汝出家人借佛門勝地，劫財劫色，如不回頭悔改，我童千斤誓必殺汝等禿奴也。」和尚大怒，又探懷拔出七首，向童千斤迎頭一擲，童千斤一縮，利七首打在樹上，深入二寸。

無所不談

老任

中彩票

有一個鄉下老頭兒，寫信給瓦封領先生，謝絕到遊廣州大城的約會，老頭兒所持的理由，第一：坐渡到省城大不幸是遇劫或被擄，小不幸是被匪黨開槍掃射，唔死都嚇一驚，最低限度要在經過危險的地區，晴時躲避槍底去，防避流彈擊的流彈，弄得全身衣服污泥，假如是平安到達廣州大城了，試問有什麽好遊？上觀音山五層樓嗎？到黃花崗憑弔七十二烈士嗎？年紀大了，行路行唔得幾多。搭長途車嗎？恐怕碰着有武裝乘車，弄出失火傷人的事情，唔唔打着自己，如果遇着買票爭執，霸王打起人來，自己幾十歲，身體不鈍，不能夠迅速逃避，即令不被悞打，也怕被人擠親，假如不遊風景名勝，成日在市區裡有乜野癮？想去睇場影畫戲，也是不大放心，會有炸死炸傷的危險，倒不如居在鄉中，窮得釣魚而食，了，不會有盜賊起痰，香營養倘算得豐富，所以決定終老鄉間，不再到廣州大城。

瓦封領接到這一封信，抵唔住頸迴信大罵老頭兒一身，認爲是危言聳聽，杞人憂天，同時提出了一個有力的反証，証明成渡咁多人被流彈擊中，和成間戲院咁多人被炸彈炸死炸傷的，是和中了彩票一樣咁好彩，自己有好多戚友，時時看戲搭渡，截至目前爲止，還沒有一人死傷，正如好多戚友買彩票，也沒有一人中過，請不要過慮云。

到了昨天，老頭兒再復信話「咁既彩票唔中就罷」，瓦封領當堂被吹漲，覺得無言可說，無頸可頂了。

劉永福捉魚　全靠鷄春石

清末英雄　黑旗劉永福　中山客著　莫悉予圖

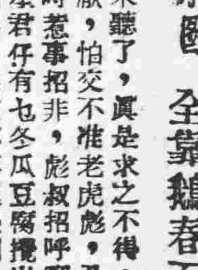

井願供應福仔一切衣食費用，以來聽了，眞是求之不得，首先謝了鐵翼，但曉得自己個仔是頑皮百厭，怕交不准老虎彪，乃對老虎彪曰：彪叔，呢個衰仔星君百厭，時時惹事招非，彪叔招呼到，我是祇有感激，并無意見，不過將來隻星君仔有乜冬瓜豆腐攪出來，我但生生死死，我決不問，但是有了麻煩事，彪叔不要埋怨到我呢份也。彪叔曰：萬大我担起，凡之一個仔，決不會純品，決不會定靜，一定頑皮，你交個頑皮仔過我同你管，包你過幾年，交番個本事仔過你可也。劉以來千恩萬謝，於是劉永福便別父母，又賦分離，跟老虎彪學技去了。福仔生成武曲照命，他讀書便衰，打工夫便精神，一教就曉，而且博命好學，老虎彪愛之極，認爲一向所收徒弟，無一如福仔之當意，於是一直在老虎彪處練武，起初老虎彪還當他是學師仔，日常輕可工作，斟茶倒水，多遣福仔，後來見他不斷精進，又專心向學，由早晨至深夜，如果沒人支使他另有工作，福仔便手不停脚不住，整日練習，老虎彪愛之，簡直不忍差使他。不經不覺，刀槍也甚純熟，福仔幾年來跟住老虎彪熬練，拳脚固然精通，福仔年已十三，個銷牛力，更加驚人，這時還不會夠高，但是你不要看他是豆腐仔，他打一拳，尋常人却輕易吃不消。以來呢，自從福仔跟了老虎彪，生活却依然如此，沒有好轉，還是靠偶然弟弟週濟，長期行乞度日。福仔一日得閒，走去探爸媽，見爸媽正在吃殘羹冷飯，同妹妹三人一同吃喝，福仔這時巳經識性，見父母如此艱難，心中十分不忍，但是一是錢，二是錢，自己一向不曾賺過錢，正不知錢是如何才可得來。福仔正聽着媽媽哭訴艱難，說沒法得到錢用，恰好這時有個賣魚仔挑担魚走過，福仔聽居居曰：媽，睇人家賣魚也可以賺錢，爲什麼爸媽不賣魚呢？這句話聽到愁的以來也笑起來，乖仔，賣什麼東西都是要本？如今爸媽一文本錢都沒有，審攞一手？福仔曰：車！實別樣要本，賣魚都要本？北山山腳個沙灘，我時時同師兄弟們到，這處學游水，這處大條魚游來游去，眞是執都執倒，憂沒魚賣？以來聽了，更加好氣，又好笑，連叫了幾聲笨頭，豬居仔，北山樹林中，好多値得三四錢銀一隻的貓兒頭鱷，我估你能夠捉得倒正係你嘅貨物，才換得代價，隨銜都是錢，不過你無此工具，無此本錢，便無法生利耳。（廿四）

自殺計劃

·白虹·

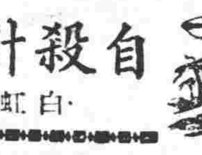

連日又是又雨，苦悶煞人，鄭雅明晚飯後，本欲往樂斯觀電影，惟見密雲佈，有欲雨之徵，乃止而不出，移藤椅就騎樓小坐，劉覽行人，忽聞頭房內有勸解聲，頭房爲白太興夫婦所居，鄭雅明靜聽之，則聲音漸厲，白師奶啓戶出，無何，淚痕滿臉，白太興則出立於門際，瞪目厲聲曰：我所睹，敢勾佬！我目所睹，敢反辯耶？白師奶但掩面而哭，不置答，白師奶在廳哭不已，鄭雅明問其故，白師奶雪涕曰：佢話我勾汝也。鄭雅明愕然，欲聲辯，白師奶曰：否否，佢亂講耳，何會有此事。太興出房，鄭先生正人君子，佢巳佛然拔衣出門，行後，雅明亟詰其何故生齟齬，白師奶曰：昨日午間，汝非與我往新華看電影乎？偶爲渠所見，竟生誤會，乃誣我也。雅明心殊不懌，憤然曰：我當向白太興解釋。白師奶止之曰：勿爾，渠一時氣盛，耳，抑罪不及汝，頃間渠非謂汝正人君子耶？雅明乃罷。夜半，雅明夢正酣，乃爲白夫婦吵醒，乃就枕，又未有所見，則一片漆黑，祇聞白太興絮絮護罵，白師奶泫然曰：汝更冤枉好人耶？如此我必自殺！言巳，啓門奔出，鄭雅明聞聲，亦恐其眞萌短見，急出甬道，挽之歸房，阻之，鄭雅明散値返房，翌日過頭房，見白師奶獨自伏案作書，潛步入闖，偶見白師奶覺而急匿藏之，白師奶赧然遺書也。大驚之，白師奶眞欲自殺，鄭雅明曰：汝眞欲自殺乎？白師奶喟然曰：拉素巳備矣，巳而白師奶奔門出，鄭亟隨之，白師奶不語，且行且勸，白師奶隨之入，旋入一旅店，既闢室之，雅明隨之入，再勸茶至，白師奶但呼侍者泡茶，茶至，白師奶自懷中出拉蘇一樽，向雅明笑曰：生而無趣，不若一死，此拉蘇也，看我飲之。雅明駭然不急奪其樽，互相爭奪之間接觸至切，白師奶媚之睇雅明，雅明不禁怦然不克自持，是夜乃同居是間，翌早，白太興巳候之於奶返，雅明偕白師奶門，意其必往自殺也。遺書，雅明答曰：昨夕我與友在酒店玩十三張，汝妻恰來勸止，詢之爲圖自殺，死意矣之，白太興大謝之，力譬友，白師奶則力勸老婆笑，勿萌死念，白師奶曰：雅明爲正人君子，夠老殺矣：汝既轉性，我則不自白氏夫妻，與大慰，其後密，而雅明與白師奶交遊漸拉蘇自殺之新聞，恆有服會心之微笑。（白虹）

老虎誘雛鶯　空言職可陞　茶樓一番話　遂欲証三生

大華工廠，廠中男工凡二三十人，女工佔半，其中固不少小家碧玉，美芬者，個中翹楚也，年僅雙十，珠圓玉潤，剪水雙瞳，顧盼之間，勾魂攝魄，管工羅虎鶴之，恆藉故挑與語，工餘又約娛遊飲食，但美芬鄙其人，每婉卻之，即週旋亦虛與委蛇耳。日者，美芬方欲午工，擬出小食，羅虎又邀之品茗，美芬婉辭，羅虎不悅曰：我請汝飲茶，汝屢不允，是輕我耳，我固有事與汝商，須覓地而談，一勞步亦不可乎？美芬問何事，羅虎曰：廠中擬聘女管工一名，以助我，而投權于我以選擇，吾固有意屬汝，獨此地非談話之所，茶居細商可也。既至茶樓，羅亂車亂指，美芬信之，羅又約下午商得實，則晚上到美芬家。美芬喜。返廠而吐露于女伴前，女伴少卿誡之曰：羅虎此人抵死非常，恆藉其權勢以欺人，勿輕易上當也，一同伴亞娟曰：嘗不少人亦被其升管工之計而被誘，若汝食此虎，吾當施伏虎計，自號爲本地矣。美芬恨其而又蹈其跡，美芬欣焉，不鶯，將無伊儕能助我，焦類，願爲助。

雛鶯聽且慧　陰排伏虎計　半夜入璇閨　媚態兼潮氣

諸，美芬笑歡之入，羅虎施施然依時往美芬家，然設席房中相對食，食際，問羅虎曰：汝謂請女管工事，究如何？廠方同意否？羅虎曰：此正經事，食後再談，并勸美芬飲，緊緊談情話，美芬若解若不解，食將盡，羅虎移坐美芬之旁曰：美姑，汝若肯爲我密友，女管工一職必爲汝謀，不必憂不得也。美芬但睨之微笑，羅虎靚無忤意，膽頓壯，態漸狂，美芬吃吃笑，羅美芬忽仆於榻，及至羅繼巳解，美芬謂尚須入廚，須與果返，溫存之下，身畔人忽摟羅大叫強姦，門一開，七八人排闥入，則美芬在焉，阿媽少卿在焉，亦有赳赳漢，大駭，覘身邊人則一面痲醜婦，婦哭訴強姦，美芬曰：能簽訂協約，要伊爲婦，則免予拑控，不然，夜入人家，強姦之罪，起碼坐五年監也，羅不得不允結夫婦。美芬後語人云：此婦吾表嫂，著名悍惡，九易夫不得終老，今以貽羅虎，將來即能離，而羅亦吃不少苦矣。

老虎欲得鳳　誰料獲猖鷄　雖然能擺脫　已吃不少虧

徵稿

除卻專欄特約，其他地盤公開，歡迎掌故短小說稿，請文友惠來。

省澳　潘人和毛鷄酒藥行

龍虱補腎酒　主治腎氣不足夜多小便

毛鷄丸　女界福星　主治婦女一切暗病

牛楓荷藥酒　主治驅風去濕，浮腫，四肢無力，筋骨疼痛，手腳

楊巷路潘人和虔製

（許可証一四三三號）

春雷初作蟄蟲鳴！

雷鳴驚作、萬物滋生，舉凡皮膚濕毒，及瘡癬疥癩等症，斯時每易患此，一經沾染，匪特精神悵悶異常，抑亦影响事業身心尤重！

「雙養膏」功能殺菌消毒，去腐生肌，同時兼服

「九零九內服血清」清血解毒，內外兼施，尤收事半功倍之效！

總經理：廣州十八甫路惠民藥行　電話：一七三〇六　各埠藥房均有代售

疑瘋良藥　君臣丸　主治　血毒惡癬　類似痲瘋　痕癢痲木

文昌北路一二百十四號　寶山藥行批發

潘高壽　治咳嗽　療肺病

仁社　女醫　醫師　岑敬業　卅餘年經驗老醫　專醫　婦女

專治不孕疑孕閉經花柳紅白帶　人工避孕　美留醫　留產手術　安全神效　通經水

上九東路門牌八號

瑞芬氏　中英美政府註冊商標

固腎藥液　凡夢遺、早洩、滑精、夜溺等症，經確能施治，中外暢銷。

梅毒藥精　凡患陰疽、牙疳、毒瘡、大瘡、無名腫毒、花柳白濁及各種花柳毒皮膚症，三服如初起者，根本清除。全愈或潰爛不能埋口，數服醫者不徹底清除，限服。

總代理　廣州市永安藥行　十八甫南路宏興藥行　上海街民生藥行　坤江西路惠州　利梧州福行　利及各處有代售

福至藥行

風行數十年　紅白痢丹　痢疾確應驗

老成大藥房總批發

廣西代理　五洲瑞福福利

遺失聲明

本人因不慎遺失廣東機器工會機械鋼木支會發出會員証章一七六號証書二六〇三五技工証字〇〇六八〇帛金証書二六〇巳上各証除向工會掛失另行補發外特此聲明日前舊証作廢　林初啓

艷事！奇聞！本市發現「風流女賊」

買車聲明

本行憑中買受全昌號陸錦先生自置福特廠一九四七年式運貨汽車一輛引擎號碼BB18-F67573車牌16—2443號定於本年四月廿三日交易清楚，倘有來歷不明轇轕手續未清者，希於未交易前向賣主理妥，一概與買主無涉，特此登報聲明　大中行李蔭啓

嚴德善堂啓事

民國六年七月七日徐讓受堂徐滔等揭到本堂款項以抬買帶河路二四一號德號舖底之廣州地方法院執照乙件爲抵押該執照執字第一一九九號將借款本利歸還以清手續爲盼

買塘聲明

本堂今憑中人買受龔本人自置魚塘桑基一口載稅三畝落在南海西樵官鄉吉水保新橋直石路第三個準訂本年農曆三月廿四日交易對該基塘有債折按揭批押等情未清請即向賣主理妥交易後概與本堂無涉除標貼外特此登報聲明　周德慶堂啓

新星劇團　留票電話一三八七二

太平戲院今晚開演

靚次伯　任劍輝　陳艷儂　白雪仙　黃超武　歐陽儉　陸忠玲　任冰兒

新聲劇庫十大戲寶之一

金絲蝴蝶

古本新編　擷精採華　加景加料　耳目一新　徐若呆君編劇　方圓先生撰曲

唐龍光攔路搶親，慷慨激昂！

忠海瑞主持正義，萬世流芳！

奸嚴嵩私下毒刑，令人髮指！

王絳仙被迫改嫁，與夫分離！

小愛神　笑！

輕鬆　俏皮　詼諧　劇寶

靚次伯慈祥老父表演深刻

任劍輝特別賣力扮安南妹

歐陽儉生平首本扮摩囉差

陳艷儂深閨少女唱做並佳

白雪仙頑董甜兒天眞活潑

黃超武多情公子艷事連篇

新劇預告，十奏嚴嵩，十三妹大

溫拿歌樂夜總會　長堤大馬路電話一二九九八號

連晚狂滿今晚請早　樂王歌霸集一堂

久歸歌衫，息影香江　正子喉　張瓊仙小姐　茲應各方力邀來省　最後登台，幸勿錯過　即晚登台

人場譽爲香生　小明星

星腔嫡傳　陳錦紅小姐　越唱越頂癮的　前情如夢，孔雀東南飛　今晚選唱

琵琶聖手　徐滌生　登台演奏

五大天王　呂文成　尹自重　何大傻　程岳威　何浪萍　獨奏演家

香樂名宿　崔蔚林　領導　精神音樂　名琴師　蕭鴻健　金牌大樂全體伴奏　播唱最新時代名曲

天王呂宮主尹淑賢　紅一時

譜曲祖宗　廖志偉　合唱招笑　關楚梅　幼境新歌

一流紅星　黃錦雲小姐　黃梅少　登台

聯合拍奏樂隊

何貞菴　專醫　杜果　白濁白帶　腫爛疳疔

國府註冊醫字五五八六號　診所太平南路三十二號二樓　何惠然

何貞菴天竹膏藥：打罔瘡科外科　頸癧惡核橫痃陰疽無名腫毒風濕骨痛　藥局珠璣路七九號

即日見效　三天斷根　保無復發

保濟丸　主治　疴嘔肚痛　四時感冒

李眾勝堂　各處有售

何亦民牙醫師　大新路一五六號　電話一一八四八

婦科　養坤丸　調經治帶　保產安胎

馮致昌藥行　漢民南路八六号

飲且食兮　壽而康

永利威

永利威特製品

虎骨木瓜酒

滋養寧神酒

良方秘製功效特殊以之佐膳不特大快朵頤且可培元固本健體強身誠佳品也